AÑO NOVENO — Núm. 2.882 Dirección, Redacción y Administración: AVENIDA DE MAYO 769 (Porte pago) Buenos Aires, viernes 7 de marzo de 1924

Todas las cartas destinadas a la Redacción deben ser dirigidas al director

Como el diario no puede responsabilizarse por los manuscritos que se le envíen, ruega a los autores guarden copia de ellos.

Dirección Telegráfica: EPOCA, Buenos Aires.

Teléfonos: U. T. Administración 7370, Avenida; Administrador, 7373 id.; Director, 7375 id. Redacción, 7378 id.; Publicidad, 7371 id.; Expedición, 7374 id.; con 20 aparatos internos.

Cooperativa: 3327, Central.

La Epoca

PRECIOS DE SUBSCRIPCION

CAPITAL

Por mes 2.50. Trimestre 7.50. Semestre 15. Año 30

$ m/n. $ m/n. $ m/n. $ m/n.

INTERIOR

$ m/n. $ m/n. $ m/n.

Trimestre 7.50. Semestre 15. Año 30

EXTERIOR

$ oro $ oro $ oro $ oro

Por mes 2.50. Trimestre 7.50. Semestre 15. Año 30

Número del día, 0.10. — Número atrasado (dentro de los 30 días), 0.20. Pasado el mes $ 0.50 el ejemplar.

Servicio telegráfico especial para LA EPOCA de la United Press y de nuestros corresponsales

Desarrollo de las operaciones en Marruecos

La lucha en Marruecos

MADRID, marzo 7 (U. Press) — El parte oficial de Marruecos dice que en la zona de Melilla, un batallón salió de la posición principal para proteger los trabajos que realizaba un grupo de ingenieros, tiroteándose con el enemigo, resultando un soldado muerto y otro herido.

MADRID, marzo 7 (U. Press) — El comunicado oficial de Marruecos dice que en las posiciones frente a Tafersit, el enemigo fué rechazado con pérdidas, después de haber herido a cuatro hombres de las fuerzas españolas.

Han desembarcado los batallones de Otumba, Mahón y Vizcaya. Los aviadores españoles bombardearon la cabila de Midar.

MADRID, marzo 7 (Especial) — Comunican de Melilla que se espera que con la llegada de los refuerzos procedentes de España, que empezaron a desembarcar el miércoles, se podrán iniciar las operaciones punitivas contra las tribus turbulentas mandadas por Abd-el-Krim.

Las tropas han sido puestas bajo el mando del general Marzo.

La concentración se realizará en los alrededores de la línea avanzada de Tizzi-Azza, adonde se dirigen numerosas fuerzas.

Han llegado dos batallones de la Legión Extranjera, junto con tropas de artillería, procedentes de la península y los batallones de infantería pertenecientes a los regimientos de Vizcaya y de Jaén.

Llegaron, además, dos baterías de montaña, una compañía de ingenieros y tropas auxiliares, incluso telegrafistas y personal para las ambulancias. Son todos soldados aguerridos, que han servido antes en Marruecos.

Las tropas estacionadas en la zona de Melilla, son, según diversos cálculos, de 50 a 60.000, muchas de ellas formadas por reclutas. Varias unidades están esparcidas por la línea del río Kert o de guarnición en otras posiciones que fueron reconquistadas a los moros después del desastre de 1921.

Se han necesarias más tropas para [illegible] se ha recibido orden de embarco de las fuerzas de aviación para la zona de Melilla.

Una fuerza aérea, relativamente poderosa, efectúa diariamente vuelos sobre los campamentos marroquíes, bombardeando sus concentraciones.

Nuevo cardenal

LONDRES, marzo 7 (U. Press) — El corresponsal de la agencia Central News en Roma, anuncia que el arzobispo de Nueva York, monseñor Patrick J. Hayes, será elevado al rango cardenalicio en el consistorio que se realizará el 10 de abril próximo.

ROMA, marzo 7 (Especial) — Se anuncia que el 24 del corriente mes en un consistorio secreto, se entregará el capelo rojo a los monseñores Hayes y Mundelein, prelados de la Unión, y que pocos días después el Sumo Pontífice reunirá un consistorio público.

El Sumo Pontífice, al conceder dos cardenalatos a Estados Unidos, desea corresponder a la forma generosa como su pueblo respondió al pedido de auxilios para los países de Europa que sufren y, al mismo tiempo, felicitar a la Unión por el espíritu de lealtad y sacrificio demostrado hacia la Santa Sede.

Hace tiempo que Pío XI admiraba la labor de los monseñores Hayes y Mundelein y, después de la debida consideración de los derechos de otras Naciones a un aumento de sus miembros en el Sacro Colegio, resolvió que Estados Unidos era el país más merecedor y que los prelados designados eran bien dignos del honor, tanto por sus prendas personales, como por la importancia de las diócesis que tienen a su cargo.

ROMA, marzo 7, (Especial)— Por un decreto pontificio se nombrará cardenales al arzobispo de Nueva York, monseñor Patricio J. Hayes y al de Chicago monseñor Jorge G. Mundelein.

URUGUAY

La separación de los radicales nacionalistas — El circo Sarrasani — Baile de máscaras en el Club Argentino — Partida de Vargas Vila — Otras noticias.

MONTEVIDEO, marzo 7. — La separación de los radicales nacionalistas encabezados por Carnelli, del partido nacional, empieza a dar sus efectos.

El señor Juan Pedro Espondaburo, uno de sus afiliados, acaba de renunciar por entender que la separación de dicha agrupación del partido nacional, lesiona a los nacionalistas de ley.

—El Consejo Nacional denegó el pedido de Sarrasani para ubicar el circo en el puerto.

—Ha mejorado el doctor Morelli.

—En el Club Argentino realizóse anoche un baile de máscaras, dando lugar a una magnífica reunión social, de la que participaron argentinos y uruguayos. Los miembros de la comisión directiva de la prestigiosa institución colmaron de atenciones a la concurrencia.

—Para Río de Janeiro partió Vargas Vila.

—El domingo se reune el Congreso elector de senador por Paysandú.

—No les fué permitido desembarcar a varios pasajeros, por carecer de documentos y haber sido rechazados de ese puerto.

Se le pedirá la renuncia a Mr. Daugherty

WASHINGTON, marzo 7 (United Press) — Se espera que el procurador general de la Nación, míster Daugherty, llegue a ésta a tiempo para asistir a la reunión del gabinete, creyéndose que en esa ocasión el presidente Coolidge le pedirá su renuncia. De otra fuente se sabe que poderosas influencias emanadas de la Casa Blanca, hacen que Daugherty permanezca en su puesto hasta que se investigue el asunto en que se halla envuelto.

La comisión que investiga en el Departamento de Justicia probablemente terminará el lunes su trabajo.

El senador Brockhart ha manifestado que la comisión tiene en su poder sensacionales evidencias.

WASHINGTON, marzo 7 (Especial). — El presidente Coolidge ha recibido importantes informaciones acerca de actos de mala administración por parte de los funcionarios que le fueron traídas desde Chicago por Mr. John Crim, consejero especial del gobierno.

No se ha revelado la naturaleza de dichas informaciones, pero, a juzgar por las declaraciones tomadas por el Gran Jurado de Chicago, se refieren a la distribución de alcoholes y a la entrega de indultos para los prisioneros federales, asuntos ambos de la competencia del Ministerio de Justicia.

Se anuncia que, al recibir estas informaciones el presidente Coolidge ordenó una investigación por parte del Gran Jurado Federal.

Mr. Crim conferenció con los miembros de la Comisión del Senado, presidida por Mr. Brookhart, que es la encargada de investigar todo lo relativo a la administración de míster Daugherty.

Los conflictos obreros en Inglaterra

LONDRES, marzo 7 (U. Press) — Más de un millón de hombres luchan en Inglaterra por conseguir una mejora en sus salarios amenazando con huelgas.

Dicha cifra comprende mineros [illegible] trabajadores de los astilleros y motoristas.

La baja del franco

NUEVA YORK, marzo 7 (Especial) — Por primera vez en la historia, el franco francés se vendió a menos de cuatro centavos de dólar, habiendo bajado su cotización en el mercado casi doce puntos, cotizándose el franco a razón de 0.0397. El aumento sin precedentes de la circulación del franco, que alcanzó a unos mil millones, causó la baja. La oferta de las capitales extranjeras fué enorme.

PARIS, 7 (United Press). — El franco continúa bajando, cotizándose a 5.9 por dólar y 111.80 por libra esterlina.

El señor Poincaré se presentará durante el día de hoy ante la cámara de Diputados para explicar las razones de la caída, y el aumento del papel moneda en circulación.

La comprá de moneda extranjera en España

MADRID, marzo 7 (U. Press) — "La Gaceta" publica un decreto prohibiendo la compra de moneda extranjera a plazo.

La adquisición de moneda extranjera deberá ser justificada por la compra de mercaderías en el extranjero.

Dictáronse severas sanciones contra los contraventores.

Acentúase la baja del franco

PARIS, marzo 7 (U. Press) — El dolar esta mañana se cotizó a 25.65 francos y la libra esterlina a 110.50.

Aparentemente, de acuerdo con instrucciones del gobierno, los diarios no comentan la nueva baja, a pesar de que todos ellos ponen de relieve la gravedad del conflicto entre el señor Poincaré y la comisión de finanzas del Senado, a quien Poincaré atribuye el origen de la crisis francesa.

El precio del trigo en Inglaterra

LONDRES, marzo 7 (U. Press) — El grupo parlamentario del partido laborista designó una comisión para que estudie el sistema de la estabilización de los precios mediante la formación de un fondo común, con la producción total de trigo. El comité trataría de que el mismo sistema fuera aplicado en el Canadá y en Australia.

En caso de que la comisión despache favorablemente el proyecto de estabilización del precio del trigo mediante la formación de un fondo común, se cree que el gobierno lo adoptará.

La publicación del libro amarillo

PARIS, 7 (United Press). — La publicación del libro amarillo, que causó la controversia sobre Lloyd George, y Wilson, ha sido postergada hasta el sábado próximo.

Se ha proclamado un nuevo califa

LONDRES, marzo 7 (U. Press) — Una agencia noticiosa de Jerusalem, dice que los moslems de Mesopotamia han proclamado al rey Huseein califa, y que se espera que los demás moslems de Arabia procedan en la misma forma.

Los ortodoxos adoptan el calendario gregoriano

CONSTANTINOPLA, marzo 7 (U. Press) — El patriarca griego y el Santo Sínodo han terminado los arreglos de un cambio que hará época en la historia, al pasar del calendario juliano al gregoriano todas las ceremonias religiosas de las iglesias ortodoxas griegas de Rumania y Serbia.

El cambio tendrá lugar el mes próximo.

En lo futuro, las fiestas religiosas cristianas tendrán lugar los mismos días en las iglesias de Oriente y de Occidente.

El arzobispo de Nueva York será designado cardenal

LONDRES, 7 (United Press) — La agencia Central News, ha recibido un despacho de Roma diciendo que el arzobispo de Nueva York, Patrick J. Bayes, será designado cardenal en el consistorio que tendrá lugar el 10 de abril.

Suecia y el Brasil tratan de obtener un empréstito

NUEVA YORK, 7. (United Press) — Se tienen informaciones de que Suecia está tratando de obtener un empréstito de 20.000.000 de dólares y que el Brasil trata de conseguir otro de 150.000.000 de dólares.

El proceso contra Hitler

MUNICH, 7 (United Press). — Al reanudarse el juicio de Hitler esta mañana el juez previno de que una repetición de las declaraciones de la defensa que provocaron la interrupción del juicio, podría resultar perjudicial para los acusados.

El abogado Kohl presentó sus excusas por las declaraciones, en nombre de la defensa.

MUNICH, 7 (United Press). — La defensa, declaró hoy cuando se reanudó el juicio de Hitler y Ludendorff, que no continuaría con bromas.

Un testigo sin importancia fué examinado esta semana. Hasta ahora no se tienen noticias de que Von Kahr sea llamado.

La vacuna en el ejército inglés

LONDRES, marzo 7 (U. Press) — Según informaciones del Ministerio de Guerra la vacunación obligatoria contra la viruela ha dado como resultado que ni un solo caso de dicha enfermedad se ha producido durante todo el año en el ejército inglés, mientras que los civiles no vacunados han tenido 2.486 casos de viruela.

En Derbyshire se produjo un movimiento sísmico

LONDRES, 7 (United Press). — Esta mañana se sintieron ligeras sacudidas sísmicas en la región del Este de Derbyshire. No se tiene noticias de víctimas ni daños.

Gastos de la aviación británica

LONDRES, 7. (United Press). — Han sido publicados los gastos de las fuerzas aéreas durante el período 1924-1925, comprendiendo un aumento en la partida de la defensa, 95 aeroplanos durante el año.

Tal aumento llevará a 18 el número de escuadrones que Inglaterra tendrá en el mes de abril de 1924, y después de ello serán incorporados otros seis escuadrones.

El aumento total del presupuesto de la aviación alcanza a 2 millones y medio de libras esterlinas.

En Wáshington es esperado Mr. Daugherty

WASHINGTON, 7 (United Press) — El procurador general Daugherty, es esperado en esta durante el día de hoy, a tiempo para asistir a la reunión del gabinete. Se cree posible que el presidente Coolidg solicitará su renuncia.

En ciertos círculos, se dice sin embargo, que han influído personas poderosas sobre la Casa Blanca, para obligar a conservar a Daugherty en su puesto hasta que se haya procedido a un interrogatorio imparcial.

Es probable que la comisión que tiene a su cargo la investigación del departamento inicie sus interrogatorios el lunes. El senado Broonhart dijo que la comisión tenía en sus manos pruebas sensacionales.

Aplicación del decreto de incompatibilidades

Por decreto de la fecha se ha declarado que el cargo de director de la Escuela Normal de Gualeguaychú es incompatible con el de regente de una sección del mismo, pues en las obligaciones y derechos inherentes al primero van involucrados todos los de dirección y administración, siendo contradictoria la función de superior é inferior jerárgico en sí mismo, y que a esa incompatibilidad, anterior a todo precepto reglamentario, debe agregarse la que surge de los fundamentos y del decreto de 15 de enero de 1923 y del inciso a) del artículo 16 del mismo, pues solo permite, dicho precepto, acumular cátedras a la dirección o rectoría, pero no otros cargos directivos o auxiliares, como ocurre en el caso presente.

2.ª EDICION

Denuncias contra el Jefe del 20 de Infantería

HA LLEGADO A JUJUY UN CORONEL ENVIADO POR EL MINISTERIO DE GUERRA

JUJUY, marzo 7. — Se encuentra en ésta el coronel Eduardo Wilde, enviado por el Ministerio de Guerra a fin de investigar las denuncias formuladas contra el, actual jefe del 20 de infantería, teniente coronel Espinosa, formuladas por una de las fracciones políticas, sobre participación de dicho militar a favor de la candidatura del señor Villafañe, de quien es hermano político.

El movimiento "revolucionario" estallado en la Rioja

EL ASUNTO FUE TRATADO EN UN LARGO ACUERDO DE GABINETE — CONFERENCIA TELEGRAFICA ENTRE EL MINISTRO DEL INTERIOR Y EL GOBERNADOR DAVILA SAN ROMAN — PROBABLE ENVIO DE LA INTERVENCION FEDERAL

Como anunciamos en nuestra primera edición de la fecha, esta tarde, a las 14 horas, se efectuó un acuerdo de ministros para deliberar acerca de la actitud que asumirá el Poder Ejecutivo Nacional, con motivo del movimiento revolucionario estallado anoche en La Rioja.

La reunión de ministros se prolongó hasta las 15 y 40 horas.

Conferencia Alvear-Justo—

Media hora antes de realizarse el acuerdo de ministros, el presidente de la República llamó a su despacho al titular de la cartera de Guerra, con quien mantuvo a continuación una prolongada conferencia.

Según informes oficiales durante el transcurso de la misma, se había resuelto ordenar al comandante de la 4a. división del Ejército, general Solá, que se halla en Córdoba, su inmediato traslado en un tren expreso a La Rioja, a fin de ponerse al fren de las fuerzas nacionales, de guarnición en la última de las capitales citadas.

Informes del ministro del Interior—

El ministro manifestó que hasta tanto no celebrara una conferencia telegráfica con el gobernador señor Dávila San Román, el Poder Ejecutivo no se pronunciaría con carácter definitivo, al respecto.

Dijo, además, que durante el transcurso del acuerdo se habían leído todos los telegramas recibidos en su departamento, relativos al movimiento subversivo.

Agregó que después de un prolongado cambio de ideas, resolvióse celebrar, previamente, la conferencia telegráfica que mencionamos más arriba.

Conferencia telegráfica con el gobernador San Román—

A la hora de cerrar esta edición se lleva a efecto la anunciada conferencia telegrafica entre el ministro del Interior y el gobernador de la provincia de La Rioja.

Probable envío de la intervención federal—

No obstante los informes que nos suministró el titular del departamento del Interior, se afirma insistentemente que una vez terminada la conferencia telegráfica que mencionamos más arriba, es probable que sea dictado un decreto, declarando intervenida [illegible] Rioja.

Información local de última hora

Adquisición de trigo y semilla para los agricultores

De acuerdo con lo que dispone la ley No. 11.203, que autoriza la adquisición de trigo y semillas destinadas a los agricultores de la República, el Ministerio de Agricultura recibió de la Tesorería General de la Nación la suma de 100.000 $ de igual moneda.

Corte permanente de La Haya y Junta de Jurisconsultos del Brasil

DECRETO DEL P. E.

Por el Ministerio de Relaciones Exteriores, se dió hoy un decreto nombrando al doctor Leopoldo Melo, senador de la Nación, miembro de la Corte Permanente de Arbitraje de La Haya, académico y profesor de la Facultad de Derecho de la Universidad de Buenos Aires, etc., para que, conjuntamente con el doctor Carlos Rodríguez Larreta, integre la delegación argentina a la Junta de Jurisconsultos que se reunirá el año próximo en la ciudad de Río de Janeiro.

Comuníquese a quienes corresponda, publíquese en el Boletín Oficial y dese al Registro Nacional.

Dicen los considerandos del decreto que: Vista la nota de la embajada argentina en Wáshington, la que acompaña la comunicación de la Oficina de la Unión Panamericana para que, de acuerdo con la resolución adoptada en la V Conferencia Internacional Americana de Santiago de Chile, se reorganice la Junta de Jurisconsultos creada por la III Conferencia, que se reunió en Río de Janeiro, y siendo necesario proveer la vacante de la delegación argentina producida por el fallecimiento del doctor Norberto Quirno Costa.

Fondos para la Universidad del Litoral

De acuerdo con lo que dispone la ley de presupuesto en vigor, el Ministerio de Hacienda giró hoy a la Universidad Nacional del Litoral, pesos 37.998 m|n., por los siguientes conceptos: para la ejecución de diversas construcciones en el laboratorio de química, 16.666 $; para gastos generales, 10.000 $, y para la adquisición de instrumentos, $ 11.332.

Servicio de dragado

Las dragas 206 y 207 C salieron ayer del dique de carena flotante que el Ministerio de Obras Públicas posee en el Riachuelo. A las citadas embarcaciones le fueron efectuadas diversas reparaciones y la recorrida de los fondos.

En la próxima semana las dragas saldrán para los puertos de Quequén y Rosario, donde efectuarán diversos trabajos de dragado.

Pensionistas de Marina en el Interior

La Tesorería General de la Nación entregó hoy a la administración de rentas y correos del Interior los fondos necesarios para el pago de los haberes por el mes de febrero último, de los pensionistas de marina residentes en provincias y territorios nacionales.

Expulsión de enfermos en el Sanatorio Santa María

COSQUIN, marzo 7. — Ha causado pésima impresión la actitud de la Dirección del Sanatorio Santa María, al expulsar enfermos por el hecho de haber entablado quejas ante el ministro de Relaciones Exteriores doctor Gallardo, pasando para ello por sobre su autoridad.

En la Presidencia

A las 13 horas, asistió hoy a la Casa Rosada, el presidente de la República.

A continuación solicitó el despacho pendiente, subscribiendo decretos y órdenes de pago de los departamentos de Justicia e Instrucción Pública.

Seguidamente mantuvo una prolongada conferencia con el titular de la cartera de Guerra, conversándose acerca del movimiento revolucionario estallado anoche en La Rioja.

A las 14 presidió un acuerdo de ministros, asunto del que nos ocupamos en otro lugar de esta edición.

Terminado el acuerdo de gabinete, recibió la visita del presidente del Banco de la Nación, del jefe de policía y algunos diputados.

Más tarde concedió audiencia a los señores Luis M. Salvadores y A. Bustos González y al presidente del trust del acero, señor Elbert H. Gary.

La reorganización radical en Córdoba

Delegación para Río Segundo

CORDOBA, marzo 7. — La Junta reorganizadora del radicalismo designó a la siguiente comisión para Río Segundo: presidente, Daniel Rodríguez; vices, Sr. Ramón Rivera y doctor Argüello Lencinas; tesoreros, Luis Carrara, Juan Nis y Juan Miranda; secretarios: Aníbal Stahegehmint, Rivera Lencinas y Domingo Amuchástegui; vocales: Diego Marchiano, Domingo Arroyo, Salvador Tejeda, Modesto Contreras, Lisandro Amuchástegui, Florentino Rivera, Esteban León, Justo Tisera, Alberto Entilser y E. Guibergia.

Considérase que la Junta ha designado a los hombres de mayor prestigio del departamento.

Como acto de la iniciación de la reorganización en el departamento de Colón, mañana en casa del Dr. Rafael Llerena se realizará una interesante fiesta cívica, habiéndose invitado a los radicales de todo el departamento y miembros de la Junta reorganizadora de la provincia.

Pensionistas Civiles

La Contaduría General de la Nación recibió 76.150 $ m|n. a cuenta del importe de los haberes de los pensionistas civiles por el mes en curso.

El pago de las pensiones de referencia fué iniciado hoy mismo.

ASOCIACIONES CIVILES

Por decreto de la fecha, concedióse personería jurídica a la Asociación Football American Club.

Vencimientos de impuestos municipales

Como anunciamos oportunamente el día 15 del corriente vence el plazo otorgado para efectuar el pago de impuestos municipales, referente a los aparatos de propaganda, aviso de propaganda, vía pública, avisos luminosos, (año o semestre), casas de Remate, agencias marítimas y demás negocios por el derecho de colocar banderas. Avisos de remates del Banco Hipotecario Nacional, avisos colocados en el interior de la Sociedad Rural (Palermo), avisos en las estaciones subterráneas.

Estos impuestos deben abonarse por año.

Otros vencimientos—

Los derechos a consignatarios y abastecedores en el Mercado de Hacienda, extracción de estiercol, cuidadores particulares de sepulturas, corredores de cementerios.

Estos impuestos vencen el 20 del corriente.

Departamento de Instrucción Pública

NOMBRAMIENTOS Y RENUNCIAS

El presidente de la República suscribió esta tarde los siguientes decretos del departamento de Instrucción Pública:

Nombrando vicedirector de la Escuela Normal de Dolores (Buenos Aires), al profesor normal señor Angel G. Gatti.

—Aceptando la renuncia de maestra de grado de la Escuela Normal Mixta de Mercedes (San Luis), señorita María Haydée Duchier de Hausman, y nómbrase en su reemplazo a la señorita María Haydée L'Huillier.

—Nombrando catedrático de Lectura y Declamación en la Escuela Normal de Profesoras No. 1, Roque Sáenz Peña, al señor Enrique García Velloso.

—Nombrando al abogado y profesor de Enseñanza Secundaria señor Atilio F. Daneri, en la cátedra que dictaba en la Escuela Normal de Profesoras de Rosario (Santa Fe) el doctor Nicolás Vera Barros.

—Nombrando en la Escuela Normal de Profesoras No. 1, Roque Sáenz Peña, a las señoras Corina Esquivel de Asensi y C. Victorica de Sierra.

Movimiento consular

Se ha concedido exequátur a la patente del señor Arturo Arenas, cónsul de Bolivia en Embarcación.

—Se ha concedido exequátur a la patente del señor Roberto Harnden, cónsul de los Estados Unidos en Rosario.

Comisión Nacional Honoraria para el Estudio y Captación de la Mareas Patagonicas

Con el vapor "Comodoro Rivadavia", partieron esta mañana de la dársena Sur, los miembros de la comisión arriba citada con objeto de llenar la misión que se le confiara de inspeccionar los lugares de estudio de las subcomisiones y otros de posible aprovechamiento.

Distinguidas personalidades de los centros de enseñanza y científicos estaban entre la concurrencia que acudió para despedir a los distinguidos viajeros.

Esta mañana partieron los señores Dr. Horacio Damianovich, Ingeniero Nicolás Besio Moreno y Alberto Zambonini Leguizamón.

Dentro de un mes saldrá el Dr. Cristóbal M. Hicken con igual fin, pues forma parte de la comisión de inspección.

Las elecciones nacionales

MENDOZA

Labor de la Junta Escrutadora

MENDOZA, marzo 7. — La Junta Electoral nacional, que preside el juez federal doctor Luis M. Zerviño, ha dado comienzo al escrutinio de las pasadas elecciones de diputados nacionales, con el siguiente resultado hasta la mesa 15 de la ciudad:

Radicales lencinistas, 687; liberales, 745; socialistas, 388.

MENDOZA, marzo 7. — En este momento suspendióse el escrutinio, para continuar a las 17 horas.

La posición de los candidatos es la siguientes:

Radicales lencinistas, 1258 votos; liberales, 1303; socialistas, 790.

Servicios de la deuda interna

Para el pago de los servicios de renta y amortización de títulos del empréstito Bancos Garantidos, la junta administrativa del Crédito Público Nacional retiró del Ministerio de Hacienda 234.375 $ m|n.

—A la misma junta le fueron liquidados, además, 90.000 $ m|n. para los servicios del bono correspondiente al Consejo Nacional de Educación.

Operaciones aduaneras en los territorios del Sur

PASOS Y CAMINOS POR DONDE PODRAN PRACTICARSE

El P. E. ha dictado un decreto, en acuerdo general de ministros, por el que se establece que las operaciones aduaneras en los territorios del Sud sólo podrán practicarse por los pasos y caminos que se indican a continuación:

a) Territorio del Neuquén: pasos Las Lagunas y Pichachen en jurisdicción de la Receptoría de Chos Malal; Pino Hachado y El Arco en la de Las Lajas; Tromen y Huann en la de Junín de los Andes.

b) Territorio del Río Negro, Paso Pérez Rosales en jurisdicción de la Receptoría de Bariloche.

c) Territorio del Chubut, pases El Puelo en la jurisdicción de Esquel, en la de Colonia San Martín, Río Mayo (Aisen) en la de Río Senguerr.

d) Territorio de Santa Cruz, pasos Los Lagos, Posadas, Pueyrredón y Río Fénix, en la jurisdicción del Lago Buenos Aires; Lago Argentino, Viedma y San Martín en la de Piedra Clavada; camino a Puerto Natales en la de Río Turbio; el camino directo a Punta Arenas situado al Oeste del de Cabo Vírgenes y que conduce al punto donde se encuentra instalado un destacamento policial, en jurisdicción de la Aduana de Río Gallegos.

Las operaciones que se practiquen fuera de los puntos indicados en el presente decreto, serán consideradas clandestinas y sujetas, por consiguiente a las penalidades establecidas en las Ordenanzas de Aduana.

A los efectos del mejor control y en razón de la distancia, las Aduanas y Receptorías de los Territorios de Santa Cruz y Tierra del Fuego estarán bajo la dependencia inmediata de los respectivos gobernadores.

Hasta tanto se obtengan locales adecuados para la instalación de las reparticiones de referencia éstas continuarán funcionando en los de las subprefecturas y gobernaciones.

Interesante caso de pensión resuelto por el P. E.

Modifícase una resolución de la Caja

Por intermedio del Departamento de Hacienda, el Poder Ejecutivo ha dictado un decreto, modificando la resolución de la junta de administración de la Caja Nacional de Jubilaciones y Pensiones Civiles, por la que se acuerda pensión de $ 326.07 a doña María Ojeda y Romano de Manzanares, viuda del ex profesor del Colegio Nacional "Buenos Aires" don Rafael Manzanares.

Por dicho decreto se le acuerda pensión por el término de quince años, de la mitad del valor de la jubilación que hubiera correspondido al causante, o sea la suma de trescientos treinta y dos pesos con cincuenta centavos ($ 332.50 m|n.), moneda nacional, a doña María Ojeda y Romano de Manzanares, viuda del ex taquígrafo del Honorable Senado de la Nación, don Rafael Manzanares.

El Poder Ejecutivo ha tomado esta resolución, porque resulta que al causante no se le han computado los servicios que prestara como profesor en el Colegio Nacional Buenos Aires, desde el 31 de marzo de 1892 hasta el 12 de julio del mismo año, por no existir constancia de tales servicios en el Archivo General de la Administración, que el director del referido colegio, certifica que el señor Rafael Manzanares fué nombrado profesor de matemáticas con una cátedra el 31 de marzo de 1892; que el Archivo General de la Administración informa que en las rendiciones de cuentas del citado establecimiento, figura el causante, por primera vez, recién el 12 de julio del referido año; y que, por otra parte, el causante falleció el 29 de noviembre de 1921 y la Caja le computa servicios hasta el 28 de febrero de 1922, por considerar que se trata de los meses de vacaciones cuya computabilidad y pago de haberes procede, porque el señor Manzanares, había prestado servicios durante todo el curso escolar precedente.

Se considera en este decreto que si bien es cierto que el Archivo General de la Administración no ha podido certificar los servicios prestados por el causante, desde el 31 de marzo al 12 de julio de 1892, no es menos cierto que ésto no puede ser óbice para desconocerlos, desde que su prestación está corroborada por el certificado de la dirección del Colegio Nacional de Buenos Aires y el nombramiento ha sido publicado en el Registro Oficial, y que se ha ofrecido testimonio de acuerdo con lo prescripto en el artículo 56 de la ley 4349 y de conformidad con lo resuelto por la Suprema Corte de Justicia en julio de 1917 (asunto de Jorge A. Lucchesi), que establece: "El hecho de que, por deficiencias en la organización del archivo de una oficina pública, no consten los servicios de un empleado, no puede revestir el carácter de una prueba negativa capaz de enervar su derecho a la jubilación, el cual puede suplir esas deficiencias por medio de la prueba testimonial. Artículos, 56 de la ley 4349, y 1190 del Código Civil".

Agrega que la computabilidad de los servicios durante el tiempo de vacaciones, procede únicamente para los profesores que continúan en servicio activo y no para quien fallece al terminar el curso escolar, ya que, como lo afirma la Caja, es la prestación de los servicios lo que da derecho a la percepción del sueldo, y mal puede considerarse como empleado hasta el 28 de febrero de 1922, a quien falleció tres meses antes.

Dice luego que si bien la modificación del cómputo de servicios no afectará mayormente los intereses de la sucesión de don Rafael Manzanares, corresponde al Poder Ejecutivo puntualizar los hechos con el objeto de uniformar la jurisprudencia y evitar que casos análogos, sean resueltos con disparidad de criterio.

Termina explicando que excluídos los servicios del tiempo de vacaciones e incluídos los certificados por el Colegio Nacional de Buenos Aires a fojas 7, corresponde tomar como último sueldo el de taquígrafo del Honorable Senado de la Nación, cargo que desempeñó el causante en propiedad y al mismo tiempo que el de profesor y cuyo sueldo es mayor que este último.

Se disputó en la mañana de hoy la segunda etapa de la carrera por el Gran Premio 1924

En el día de hoy continuó disputándose la carrera por el gran Premio 1924, organizada por el Automóvil Club Argentino y que comprende el recorrido Buenos Aires, Rosario, Córdoba, Rosario, Buenos Aires.

A las 6 horas de la mañana de hoy se dió en el Rosario la señal de partida a los competidores, para disputar la segunda etapa que era desde dicha ciudad a la Provincia de Córdoba.

Fernando Duggan y su acompañante

El primer coche en salir fué el piloteado por París Giannini. Los demás coches salieron en el orden siguiente: Número 26 piloteado por Mariano de la Fuente a las 6.05, No. 25, con Antonio Gaudino a las 6,10; No. 9, con Ernesto Zanardi a las 6.15; No. 8, con José Cazeneuve a las 6.25; No. 24 con Leopoldo Pérez Irigoyen a las 6.30; No. 27, con Bernardo Duggan a las 6.35; No. 17, con Eduardo Pedrazzini, a las 6.40; No. 5, con Héctor Ferreyra, a las 6.45; No. 18, con Alejandro Colquhoum a las 6.50; No. 6, con José Deondesi, a las 6.55; No. 10, con Juan A. Malcolm, a las 7; No. 20, con Antonio Trabucco, a las 7.05; No. 2, con Fernando Nery, a las 7.10; No. 3, con A. Aulain Balda, a las 7.15; No. 15, con Hugo Johnsen, a las 7.20; No. 16, con Roberto Andreoni.

El coche piloteado por el corredor E. Barrala no salió, por molestarle a éste la herida que sufriera en el día de ayer en un ojo, habiéndosele reagravado la herida.

El paso de los competidores por los diferentes controles se registró en la forma siguiente:

Marcos Juárez:

París Giannini a las 7.55; Mariano de la Fuente, 8; Antonio Gaudino, 8.10; Ernesto Zanardi, 8.13; Bernardo Duggan, a las 8.24; Leopoldo Pérez Irigoyen, 8.24 1|2; Balda a las 9.51; Cazenueve a las 8.44; Horacio Ferreyra a las 8.50, José Desideri, 8.57; Juan A. Melcolm 9.07 Antonio Trabucco, 9.15, Pedrazzini 9; Johansen 9.32; Roberto Andreoni, 9.55.

Morrison:

Mariano de la Fuente, a las 9.25; Antonio Gaudino a las 9.28; Ernesto Zanardi 9.33. Al pasar por esta localidad volcó el coche de París Giannini, quien siguió después viaje.

Villa María:

Mariano de la Fuente a las 10.15, Ernesto Zanardi a las 10.17; Antonio Gaudino a las 10.19, Bernardo Duggan a las 10.30; Pérez Irigoyen a las 10.37.

El coche de París Gianini que volcara en Morrison siguió la carrera pasando por Bell Ville.

James Crart:

Mariano de la Fuente a las 10.57; Antonio Gaudino a las 11.01; Ernesto Zanardi a las 11.05; Bernardo Duggan a las 11.09.

La llegada a Córdoba se registró en la forma siguiente: Mariano de la Fuente a las 12.43 8" 3|5; Bernardo Duggan, a las 12.55 2" 4|5. Después llegaron los coches de Antonio Gaudino y Ernesto Zanardi. El coche número 5 piloteado por Horacio Ferreyra volcó al llegar a Córdoba. La clasificación de la segunda etapa es la siguiente:

Primero Bernardo Duggan en 6 horas 22 minutos 2 segundos 4|5; segundo Mariano de la Fuente, en 6 horas 38 minutos 8 segundos 3|5; tercero Antonio Gaudino y cuarto Ernesto Zanardi.

Mañana se disputará la tercera etapa de esta importante carrera que comprende el recorrido Córdoba, Rosario. La señal de partida será dada a las 6 horas, en Córdoba, a los coches en el orden en que han llegado.

Caja Nacional de Jubilaciones y Pensiones de empleados y obreros ferroviarios

En la última reunión realizada por el Directorio de la Caja Nacional de Jubilaciones y Pensiones Ferroviarias, se acordaron los siguientes beneficios:

Jubilaciones ordinarias: Santiago Sprat, FF. CC. Entre Ríos; Santiago Bedini, Manuel Ramón Fernández, F. C. Pacífico; Ireneo Figueroa, F. C. Rosario a Puerto Belgrano; León Torracinta, F. C. Santa Fe; José Clementi, Ricardo Rodolfo Devitt, José Jacobo Alesia, F. C. Sud.

Por invalidez: Donato Gaggiano, Hipólito Gómez, Mateo Kersul, F. C. Pacífico; Juan Aníbal Gómez, Jorge Read, F. C. C. Córdoba; Saturnino Escalante, Contardo Fiamberti, José Arias, Angel García, F. C. C. Argentino; Francisco Foglia, Manuel Riestra, F. C. Oeste; José Segundo Peró, Roberto Julio Vicente Trotti, Benigno Eliseo Irigoiti, F. C. Sud.

Por retiro voluntario: Raymundo De Giusti, Norberta Rita Guzmán de Domínguez, Lorenzo Simonelli, F. C. C. Argentino.

Pensiones acordadas: Lina Eiras, Virgilio Graziola, F. C. Central Argentino; Alejandro Ceresole, F. C. Santa Fe; Pedro Gianatti, F. C. Sud; José Juan Vicente Lo Sasso, FF. CC. del Estado; Juan Barile, Compañía General de FF. CC. de Buenos Aires.

Jubilaciones ordinarias: Andrés Bamonde, José Francisco Fernández de Antona, Santiago Repussi, Juan Mazzeo, F. C. Sud; Casto Sosa Ríos, Mario Díaz, F. C. Oeste; Santiago Ferrette, Oficina de Ajustes; Arturo Hill, F. C. Pacífico.

Por invalidez: José Mallón, Francisco Guaglianone, F. C. Sud; Angel Marino Ferrara, F. C. Oeste; Federico Angel, Enrique Alessandrelli, F. C. Pacífico; Sotero Genaro, Eleuterio Troncoso, F. C. Santa Fe.

Pensiones acordadas: a los causahabientes de los ex empleados Máximo Loza, Guillermo Bourgade, Arlington Lambert Van Evere, F. C. Pacífico; Viviano Roldán, Juan Rossi, F. C. C. Argentino; Antonio Rodríguez, Juan Julio Sala, F. C. Sud; Manuel Coalla, F. C. Santa Fe; Ovidio Capra, F. C. C. Córdoba; Miguel Gastaldi, F. C. Oeste; Miguel Yanno, Compañía General Buenos Aires, y a los causa-habientes del ex jubilado Saturnino Secinte.

Jubilaciones ordinarias: Francisco Selvini, Juan Santiago Gilardoni, Amador Bustamante, Raymundo Sasso, Antonio Riccitiello, F. C. C. Argentino; José Andrés Di Doménico, Pedro Carlotti, Manuel Andrés Aramburu, Felipe Allegre, Angel Bautista Marengo, F. C. del Sud; Esteban Constantino Bruno, José Domínguez, F. C. Pacífico; Cayetano Aguirre, F. C. C. Córdoba; Nicolás Alejandro Purchia, F. C. Oeste; Alfredo Flores, F. C. las Catalinas; Genesio Foradini, F. C. Santa Fe; Justo Leal Chardot, Dirección General de Navegación y Puertos.

Por invalidez: José A. Sánchez, Linó Gherardi, Giovanni Marconi, Bruno Corazza, Andrés Scandalo, F. C. Pacífico; Luis Taglabúe, Bautista Laborde, Nicolás Santorelli, Santiago Strada, F. C. Pacífico; Arón Bockeer, Rafael José Trinidad Díaz, F. C. Sud; José González, F. C. Central Argentino; Alberto Kawaleuski, F. C. N. E. Argentino; Nicolás Amato, F. C. Oeste.

Por retiro voluntario: José Uzal, Enrique Di Martino, F. C. Sud; Francisco Testa, F. C. C. Argentino.

Ministerio de Obras Públicas

APROBARONSE DIVERSAS CONSTRUCCIONES Y COMPRAS DE MATERIALES

El presidente de la República firmó hoy los respectivos decretos autorizando a la Dirección General de Navegación y Puertos para adquirir de los yacimientos petrolíferos fiscales las cantidades de petróleo y sus derivados, las que en ningún caso deberán exceder de 2.500 toneladas para el petróleo crudo, y 15.000 litros para karosene.

—Declarando la caducidad de la autorización acordada con carácter precario a don Miguel L. Larrosa para establecer un servicio de ómnibus a tracción mecánica dentro del Puerto de la Capital.

—Autorizando a la Dirección General de Navegación y Puertos para que practiquen las reparaciones necesarias en el muelle y casilla del destacamento Bravo y Sauce, cuyo presupuesto es de pesos 17.963.09.

—Declarando acogida a la Provincia de Buenos Aires a los beneficios de la ley 10.998 y su reglamentación, relativos a la construcción de obras de agua potable y cloacas en lo que a la Municipalidad de Morón se refiere.

—Aprobando la licitación pública y adjudicando en locación a los señores Francisco Mancini y Danti Grassi los lotes de terrenos fiscales números 1 al 20 del Puerto de Mar del Plata, mediante el pago de pesos 2.00 por metro cuadrado, en arrendamiento anual.

—Aprobando memoria y presupuesto de pesos 111.852.10 correspondientes a modificaciones, que se proponía llevar a cabo la Empresa de los Ferrocarriles de Entre Ríos, en un edificio que conjuntamente con la del Nord Este Argentino, han adquirido en Concordia, para instalar las oficinas de Contaduría de ambas empresas.

—Fijando plazo para la completa terminación de las obras de ampliación del camino de Río Negro a Pueblo Roca y La Balsa, zona del F. C. del Sud (Territorio de Río Negro) que importan la suma total de pesos 10.028.08.

—Autorizando a la Dirección General de Navegación y Puertos a solicitud del Departamento de Marina para llevar a cabo la construcción de dos casillas sobre pilotage, destinadas respectivamente a Estaciones de Centro y Señales de los canales Sud y Norte del Puerto de la Capital.

Cemento portland para el Ministerio de Obras Públicas

Se ha dado comienzo en el Ministerio de Obras Públicas a la apertura de las propuestas para proveer a la Dirección General de Navegación y Puertos, de 3.500 toneladas de cemento portland.

Los precios más bajos obtenidos hasta ahora son los ofrecidos por la firma Comercial Sudamericana, que propone 34.50 $ por tonelada.

Sociedades anónimas

El P.E., por intermedio del Ministerio de Justicia, autorizó para funcionar como anónima a la sociedad "Kepec, Compañía Comercial e Industrial".

NOTAS POLICIALES

Un chauffeur fué víctima de un asalto y robo

DOS SUJETOS LO DESPOJARON DE 35 PESOS Y DE UN RELOJ Y CADENA

Poco antes de medio día, se presentó a la comisaría 44a. el chauffeur Dionisio Vallina, español, de 33 años de edad, casado, domiciliado Vírgenes 2740, manifestando que el día 5 del actual había sido víctima de un salteamiento y robo.

Según el damnificado, en las últimas horas de la noche, en la esquina de las calles Rivadavia y Bolivia, dos individuos ocuparon su vehículo y se hicieron conducir hasta la esquina de las calles Escalada y Casaraville.

Cuando llegaron allí, llovía torrencialmente, y desde el interior del vehículo uno de los desconocidos le pidió que encendiera un fósforo para ver cuánto registraba el taxímetro, y en momentos que Vallina se disponía a hacerlo, descendieron rápidamente y amenazándolo, armados de cuchillo y revólver, le exigieron la entrega del dinero que tenía.

Ante la actitud resuelta de los asaltantes, la víctima les dió una billetera en la cual guardaba 35 pesos.

En seguida uno de los ladrones le arrebató el reloj y cadena y después de renovar las amenazas de muerte, si pedía auxilio, se dieron a la fuga, desapareciendo inmediatamente.

En la comisaría citada se instruye el sumario respectivo y se procura individualizar y detener a los delincuentes, con conocimiento del señor juez de instrucción en turno.

NOTAS MUNICIPALES

PROFILAXIA ALIMENTICIA

La Inspección Veterinaria, dependencia correspondiente a la Asistencia Pública informa de su actividad en la semana pasada con los datos que van a continuación:

Se efectuaron 2.200 infracciones en mercados, mataderos, ferias francas, fábricas de embutidos, frigoríficos, tambos y lecherías, resultando comoconsecuencia los siguientes decomisos: 2400 aves, 150 cerdos, 40 ovinos, 170 bobinos, 11000 cabezas y visceras tuberculosas o putrefactas; 2000 kilos de embutidos y carne en trozos, 5000 litros de leche, 90 toneladas de frutas y verduras, 8900 docenas de huevos y 2500 kilos de pescado.

Además de la labor enunciada se aplicaron 40 multas por infringir ordenanzas sobre la materia.

Al mismo tiempo las inspecciones a cargo de la Oficina Química se manifestaron en la forma siguiente:

Se practicaron por esta sección 270 inspecciones a confiterías y almacenes de las que se extrajeron 1500 muestras para ser examinadas y se aplicaron más de 100 multas por infracción.

Congreso Internacional de Economía

Auspiciado por el Gobierno Nacional, a fines de septiembre próximo se reunirá en Buenos Aires el Congreso Internacional de Economía Social. El programa que se desarrollará en el transcurso de sus sesiones, ha sido dividido en seis partes, tratando las materias siguientes:

"Definición y alcance de los museos sociales; organización de los museos sociales. Recursos. Medios más eficaces de acción. Relaciones entre los museos sociales, el pueblo y el Estado. Creación de nuevos museos sociales en los países donde no existen. Procedimientos para llegar a este resultado. Sus fines. Instituciones similares a los museos sociales. Sus fines. Acción internacional de los museos sociales e instituciones similares. Coordinación de su labor. Cooperación internacional. Organización de la bibliografía de cuestiones sociales.

Situación del obrero inmigrante. Posibilidades de los tratados de tipo social. Seguros sociales internacionales. Organización de los departamentos oficiales de trabajo. Caracteres propios de una legislación social adecuada para los países de América. Reglamentación del trabajo de mujeres y menores. Descanso semanal. Fijación de la jornada de trabajo. Salario mínimo y protección del salario. Conciliación y arbitraje. Contrato colectivo. Higiene y seguridad. Indemnización de los accidentes del tarbajo. Régimen de los seguros sociales. Control obrero y participación en los beneficios. Orientaciones y legislación sobre asociaciones obreras. Tribunales industriales y fuero del trabajo. Creación de un instituto encargado de centralizar la información sobre los hechos sociales americanos.

Prevención del alcoholismo, los alcaloides y otros vicios: métodos de lucha y cooperación internacional. Métodos de lucha contra el paludismo, lepra, tuberculosis y demás enfermedades infecciosas y contagiosas. Cooperación internacional. Higiene de las profesiones y enfermedades profesionales. Habitación y alimentación popular. Organización y funcionamiento de ministerios y oficinas para el cuidado de la higiene, sanidad y asistencia públicas. Organización y funcionamiento de las instituciones de beneficencia. Tratados internacionales sobre asuntos internacionales.

La escuela primaria. — ¿Realiza cumplidamente su propósito de dar educación integral preparando para la vida completa?

La enseñanza secundaria. — Como educación general (complemento de la primaria) y como preparatoria para los estudios superiores. Deficiencias de que adolece y reformas que reclama.

Enseñanza especial. — Industrial, comercial. De anormales y retardados.

El maestro primario. — Mejoras que demanda su preparación.

El profesor secundario. — ¿Dónde y cómo debe prepararse?

Autoridades de la enseñanza. — ¿A qué criterio debe subordinarse la designación de las autoridades superiores, técnicas y administrativas de la enseñanza primaria secundaria y especial?

Lotería Nacional

SORTEO DE HOY

Con $ 80.000	. . .	33.042
„ „ 10.000	. . .	31.285
„ „ 5.000	. . .	8.285
„ „ 5.000	. . .	17.702
„ „ 2.000	. . .	13.919
„ „ 2.000	. . .	22.148
„ „ 2.000	. . .	28.450
„ „ 2.000	. . .	36.434
„ „ 1.000	. . .	2.486
„ „ 1.000	. . .	6.753
„ „ 1.000	. . .	9.968
„ „ 1.000	. . .	15.373
„ „ 1.000	. . .	18.022
„ „ 1.000	. . .	19.201
„ „ 1.000	. . .	19.752
„ „ 1.000	. . .	25.076
„ „ 1.000	. . .	26.260
„ „ 1.000	. . .	27.803
„ „ 1.000	. . .	29.230
„ „ 1.000	. . .	32.778

CON 500 PESOS

4164	37929	11933	27240	26026
1033	16704	10841	39427	21392
26666	38627	19077	3815	10116
36967	32786	20322	38359	24581
1563	33522	17843	9572	17274
3885	25378	32597	6373	20494
40012	29489	3516	30406	25031
28745	4680	6945	5393	17116
10488	27615	13389	7866	38558
10022	26500	13301	7712	18566
11506	39419			

CON 200 PESOS

41681	22966	13762	6886	38329
33064	37844	34006	20963	30816
4737	6149	39661	18310	12263
23892	10121	9179	13967	17504
25923	16433	10891	38910	15472
32400	23485	1023	8801	39374
31920	21692	9895	6772	8449
22694	17456	2380	10510	16404
7201	35919	18561	22218	4826
38709	19520	40285	29566	30356
21701	6109	17816	40785	30421
8569	31685	32099	39076	27734
29119	21183	38074	16473	2741
8935	30808	31430	7988	34342
20251	15384	29811	42167	39362
32458	18901	11138	19714	12944
12944	7727	6513	5345	22492
22939	37013	9575	2728	37612
3135	18440	3147	1865	4581
41268	2710	37501	18618	42376
11739	11015	31626	28600	17058
5985	39140	14092	7462	41312
37676	19656	14996	28510	21261
13917	37121	20565	12149	5934
21022	32018	27086		

CON 100 PESOS

23164	19431	31492	40560	14710
9627	41714	26825	28906	41350
28902	3378	18097	32008	18459
9838	27515	31345	1830	31332
15160	42313	20912	2026	41684
20645	40622	21487	31274	31283
30010	35928	35600	3024	13705
13085	19455	29806	6522	38663
34229	27021	24056	37649	2821
5014	7834	21035	9999	24070
27762	20528	30652	2413	23160
23104	30767	11145	34798	14429
7923	38401	42556	41260	4446
40295	33503	22815	10023	11921
1866	30768	30527	20687	38614
10146	20809	22534	29881	29606
9557	16241	15122	11941	20083
33956	12756	18784	11025	40623
16014	20913	18650	23143	3955
38614	31109	23475	32378	26229
5297	39068	16411	26581	38328
24117	1193	14120	26271	26573
11595	9962	22079	19146	17670
3552	20103	23154	14560	18740
19014	34281	34406	20901	29147
1932	18787	40329	12743	23188
29551	8677	24489	33365	17947
2875	42577	30309	28564	15084
28926	15223	13617	12490	5312
34656	7033	5456	7751	34497
26891	11711	16297	11461	28423
30480	12193	1741	23514	22077
37664	38316	31859	5731	25776
18214	1942	26529	23581	2030
4020	32102	25827	8327	26361
36661	6019	24361	38942	34642
23228	10648	8629	29002	5626
18430	22072	25395	33525	41324
29395	34928	39044	15554	3047
42895	20076	22003	22920	2303
13632	6333	36030	17572	28837
33641	40768	19097	13114	11990
9127	38742	34267	16293	32634
35167	18276	29913	28909	4041
1533	40236	25476	2271	7828
39017	25385	33514	28678	37673
32114	4114	32649	13190	3982

CON 30 PESOS

1
226 674 468 724 966 253 717 798
241 948 511 890 911 057 444 404
147 204 647 112 607 189 640 830
763 057 883 358 097 742 232 031

2
970 930 817 743 319 030 611 428
875 013 360 858 763 277 207 276
990 175 082 566 499 166 876 665
953 173 500 654 373 060 692 164

3
639 428 411 090 261 124 457 269
648 723 473 676 623 989 655 801
484 876 293 675 237 304 159 912
031 398 092 803 849 160

4
243 428 550 573 691 507 797 920
495 593 178 296 321 623 881 537
491 595 790 614 855 491 068 040
530 692 452 525 244 961

5
090 621 456 091 005 822 267 960
027 215 648 507 211 726 847 231
114 251 918 855 491 068 040 296
124 650 253 924 941 547

6
757 647 324 149 580 576 483 684
165 754 350 509 078 418 772 937
650 008 136 973 875 109 807 237
709 610 786 213 059 983 140 734

7
208 097 229 918 315 394 898 011
084 558 727 064 881 339 189 808
014 135 732 098 856 988 525 260
661 465 638 169

8
528 372 116 771 340 354 605 874
919 059 928 564 290 479 894 219
062 999 32 753 788 041 742 190
710 234

9
536 995 373 722 673 193 248 346
499 837 023 357 265 628 113 347
754 610 418 625 650 752 590 645
[illegible]6 902 076 133 816 505 806 274
390 813 513 575 888 107

10
937 910 834 550 670 626 017 542
381 749 623 023 549 945 320 295
639 208 814 371 090 510 366 206
531 019 208 415 195 634 353 256
517 378 186 833

11
470 748 147 162 604 841 548 197
986 347 953 560 745 494 293 740
599 731 936 829 075 873 081 173
073 193 254 862 262 672 102 850
737 820 551

12
749 889 551 731 269 980 679 228
891 714 818 702 965 352 838 834
922 226 004 892 129 402 975 231
735 665 336 940 101 123 342 561
832 809 777 952 [illegible]94 370 699 602
788 890 970 907

13
954 309 936 955 009 402 015 907
448 021 672 628 420 906 104 741
784 695 236 132 141 017 938 873
079 600 704 728 865 624 604 629
690 166 372

14
796 653 848 665 723 669 293 328
962 416 906 865 312 555 710 134
227 385 967 503 113 538 428 366
627 130 123 046 619 554 125 105

15
957 405 430 643 487 192 969 834
884 594 781 954 786 639 072 092
665 475 348 798 836 899 585 167
003 971

16
632 173 314 297 107 189 016 072
590 976 054 724 260 056 839 216
404 881 596 599 448 889 208 734
243 626 486 459 413 650 681 064

17
931 294 827 580 046 820 403 587
233 812 417 407 411 139 956 061
593 020 835 326 039 334 373 859
592 436 545 648 611 581 239

18
035 733 816 021 303 248 870 841
025 838 820 121 574 884 063 235
326 085 220 956 578 722 439 650
993 450 135 132 970 322 388 906
212 494 418 805 945 803 366 178
954 459 810

19
969 754 576 793 753 638 378 272
830 928 623 093 925 764 630 350
052 419 991 982 131 713 435 998
709 091 254 297 140 874 049 472
099 444 258 246 527 939 094

20
272 047 477 066 555 780 370 001
803 691 217 930 610 658 452 085
773 629 411 500 635 964 928 197
188 988 568 712 249 706 341 288
289 863 203 037 603 867 024 882
736 198

21
644 844 525 139 621 361 853 911
071 264 156 158 141 248 815 846
194 960 784 069 725 426 554 518
607 908 959 219 902 486 677 599
949

22
865 421 221 682 069 562 199 270
943 140 230 730 218 149 648 286
088 658 892 180 310 498 735 868
968 470 253 706 725 352 705 554
303 894 599

23
185 307 238 087 152 017 490 164
106 589 399 039 791 345 288 693
383 154 730 528 382 826 933 916
003 453 192 325

24
995 498 448 450 960 075 022 541
741 873 437 758 684 976 546 529
711 663 313 443 376 735 947 146
104 887 385 655 096 717 439 300
689 633 721 224 407 319

25
400 887 580 588 247 542 570 840
706 587 811 220 549 338 234 013
790 914 657 236 447 887 984 261
007 306 118 551 990 607 502

26
904 058 133 419 538 524 074 275
409 867 685 386 718 013 357 350
982 420 789 712 823 523 595 188
630 696 415 179 267 322 716 991
417 790

27
746 454 039 650 892 902 581 620
044 037 506 387 258 567 765 373
301 725 699 668 637 393 854 595
726 885 096 265 765 992 092 882
862 372 066 728 056

28
553 949 876 [illegible] 453 699 286 066
064 276 940 929 824 219 872 096
639 365 927 916 441 008 775 715
917 111 983 117 765 721 184 033
906 671 134

29
045 923 013 205 950 874 990 467
569 289 177 019 694 588 398 635
489 313 566 881 606 890 695 951
836 533 050 535 803 813 503 518
425 279 971

30
21[illegible] 603 501 191 833 249 201 313
757 765 489 945 258 375 321 142
607 659 688 091 551 768 194 276
464 010 782 905 762 899 751 736
647 548 054

31
052 333 921 889 646 184 846 695
454 864 200 008 573 819 841 608
046 465 080 440 906 950 165 143
911 142

32
066 165 979 135 847 078 283 415
186 311 211 740 097 958 991 328
948 990 277 273 852 217 489 264
870 477 543 792 941 834 563 598
519

33
014 615 415 728 553 197 628 872
486 838 582 271 652 265 672 464
726 087 681 408 976 526 650 131
243 439

34
604 586 789 807 806 222 286 029
901 330 979 765 883 418 951 420
328 631 867 007 229 249 747 730
327 710

35
243 189 393 314 141 873 052 467
713 401 354 527 087 079 777 048
673 572 518 752 205 886 182 898
779 795 486 950 766 663 296

36
090 011 783 827 718 825 222 660
299 649 174 339 363 585 082 699
815 749 037 071 419

37
502 101 379 264 508 704 441 609
344 414 510 082 304 251 567 100
527 399 883 668 677 520 836 613
872 615

38
851 289 094 656 176 660 495 553
317 709 614 477 646 138 711 199
701 202 883 873 470 454 467 348
486 224 615 234

39
829 873 035 028 545 196 185 932
453 209 303 606 274 404 772 002
174 178 057 036 032 353 532 899
930 957 201 558 682

40
108 181 769 750 548 265 577 013
295 063 393 762 683 980 915 141
266 078 331 627 777 052 538 738
065

41
268 240 819 372 001 867 874 559
675 168 187 513 109 275 406 555
892 364 930 652 523 440 366 455
732

42
347 142 529 211 834 014 786 081
678 509 197 679 327 715 595 863
276 317 711

GUERRA Y MARINA

LIQUIDACION DE GASTOS

A cuenta de los gastos correspondientes al mes de enero último, la Intendencia de Guerra recibió del Ministerio de Hacienda 200.000 $ moneda nacional.

DIRECCION DE TROPAS

A la Dirección General de Ingenieros del Ejército le fueron entregados 35.000 $ m|n. en concepto de saldo de ls gastos de construcción de cuadras en la Dirección de Tropas, situada en El Palomar.

COLEGIO MILITAR

El P.E. ha dictado un decreto salvando errores cometidos al nombrar profesor de mecánica aplicada para el 1o. y 2o. años del curso superior del Colegio Militar al teniente primero Marcelo Terreiro Bravo, debiendo ser para el 2o. año y al nombrar profesor de topografía y dibujo para las divisiones 1a. y 2a. del curso elemental, al teniente Raúl Chichizola, habiéndose omitido consignar que es para 2o. año.

CURSO DE TIRO PARA SUBOFICIALES

Por intermedio del Departamento de Guerra el P. E. ha dictado un decreto por el cual se crea un curso especial para suboficiales del ejército en la Escuela de Tiro, que funciona en el Campo de Mayo, con el objeto de perfeccionar sus conocimientos en la materia.

El primer curso comenzará el 15 del corriente y durará hasta el 26 de abril.

CONCEDIOSE UNA LICENCIA

Se ha autorizado al capitán Cornelio Malanca, de la batería de acompañamiento del regimiento número 6 de infantería, para trasladarse a la República del Uruguay.

Unión Cívica Radical

Comité de la circunscripción 3a.—

La mesa directiva del comité de la circunscripción 3.a ha citado a los miembro de la Comisión de Hacienda a una reunión que se realizará mañana por la noche, a fin de considerar diversos asuntos relacionados con los próximos comicios.

Bailes de despedida de Carnaval

Como despedida de las fiestas de Carnaval, los bailes que se efectuarán en el teatro Casino, han de satisfacer, indudablemente, a los habitúes de este teatro. Además de los tres concursos, tango, vals y shimmy, a las dos horas se hará un pequeño paréntesis de varietes para la ejecución de un acto careográfico, cuyo número se agrega al vasto programa de entretenimiento, ya conocidos del público.

A todos los concurrentes se les obsequiará, gratuitamente, con novedosos juguetes carnavalescos, pitos, cornetas, confites, pantallas, etc.

Estado del tiempo

Reina tiempo bueno en toda la República.

Prevalecen vientos suaves principalmente del rumbo norte en general.

La temperatura ha subido, excepto en puntos en el norte del litoral y en los territorios del sur.

La presión sigue bajando lentamente en toda la República.

Las elecciones en Santa Fe

SANTA FE, marzo 7. — El resultado del escrutinio hasta las 15 horas es como sigue:

Totales para radicales: López, 20116; Rodríguez, 20064; Gatti, 20051; Costa, 20015; Gómez 20013; Newell, 20101; Ferri, 20035. Demócratas: Molinas, 9450; Lagos, 9423; Correa, 9425. Opositores: 2573, y Socialistas, 128.

Continúa escrutándose la capital con mayoría para la unificación.

FERROCARRILES

LINEAS FERREAS NACIONALES

Con destino al pago de los gastos de explotación y construcción de las líneas férreas nacionales, la Administración de los Ferrocarriles del Estado recibió, esta tarde, del Departamento de Hacienda, medio millón de pesos moneda nacional.

Administración Nacional

Salario mínimo de agricultura.—

Al Ministerio de Agricultura le fueron entregados hoy por la Tesorería general de la Nación 38.332 $ m|n., importe de las diferencias de salario mínimo del personal dependiente del mismo, por los meses de septiembre y noviembre del año pasado.

Escuelas Agrícolas.—

A fin de cubrir los gastos que demandó el funcionamiento de las escuelas agrícolas que funcionan en la República, el habilitado del ministerio de Agricultura recibió de la Tesorería general 68.776 $ m|n.

Establecimientos de enseñanza en el Interior.—

Fué girado hoy el importe de las planillas de haberes y gastos por el mes de enero último de la Escuela Normal Mixta de Dolores y Escuela Normal de Profesoras de Córdoba.

Caja de Jubilaciones.—

En concepto de descuentos del cinco por ciento a los haberes de los empleados de la Administración, la Caja Nacional de Jubilaciones y Pensiones Civiles recibió del ministerio de Hacienda 83.000 $ m|n.

Producción literaria de 1922.—

De acuerdo con lo que dispone un decreto dictado en acuerdo general de ministros, la Tesorería general entregó hoy al señor Ricardo Rojas 30.000 $ m|n., importe del premio que le fué otorgado por el jurado encargado de discernirlos, por su obra "Historia de la literatura Argentina".

Multas de Impuestos Internos.—

La administración de Impuestos Internos retiró del Departamento de Hacienda 7.530 $ m|n., total del cincuenta por ciento de las multas impuestas por los empleados de la citada administración, durante los meses de noviembre y diciembre últimos.

Departamento de Higiene.—

Para cubrir los gastos correspondientes a los meses de septiembre, octubre, noviembre y diciembre pasados, al Departamento Nacional de Higiene le fueron liquidados en la fecha 25.000 $ m|n.

Gastos de inmigración.—

Al Departamento de Agricultura le fueron liquidados hoy 28.500 $ m|n., para el pago de gastos de inmigración y laboratorios por el año 1923.

Aduana de La Plata.—

En pago de la planilla de sueldos y gastos por febrero, a la Aduana de La Plata le fueron pagados en la fecha 27.795 $ m|n.

Aranceles de la Universidad de Tucumán

DECRETO DEL P. E.

El Poder Ejecutivo aprobó el derecho de aranceles presentado por la Universidad Nacional de Tucumán en la siguiente forma:

Los derechos arancelarios que percibirá la Universidad Nacional de Tucumán, procederán de los siguientes conceptos: a) Derecho de inscripción; a) Derechos de trabajos prácticos; c) Derecho de Biblioteca; d) Derecho de reválida y habilitación de títulos; e) Derecho de certificados y autenticación de documentos.

Para efectuar el pago de los derechos citados en el inciso anterior, el interesado deberá proveerse en cada Facultad o Escuela de una boleta triplicada, en cuyo primer ejemplar se exprese el nombre, edad y nacionalidad de la persona y la clasificación del derecho respectivo. El importe será abonado en Tesorería, la que enviará el ejemplar N.o 2 a cada Facultad o Escuela directa y diariamente, entregando al interesado el talón número 3.

Para ser considerado como alumno oficial, es indispensable llenar los siguientes requisitos: a) Abonar las inscripciones en las épocas fijadas por el inciso 3; b) Realizar los trabajos prácticos del curso y cumplir las demás disposiciones de carácter docente y disciplinario que tome el Consejo Superior o las Facultades.

Los derechos que se abonen por inscripción no serán devueltos, pero facultarán a los estudiantes que los hubieren abonados a dar los exámenes respectivos durante dos años consecutivos. Vencido este término los estudiantes perderán todo derecho.

Las inscripciones se harán trimestralmente: la primera del 1.o al 15 de marzo; la segunda del 1.o al 18 re junio y la tercera al solicitar inscripción para el examen.

Los derechos que se especifican en el inciso 1.o serán abonados por los alumnos oficiales en la siguiente forma: Derecho de inscripción para los alumnos de la Facultad de Ingeniería y Escuela de Farmacia $ 10; para los del Instituto Técnico $ 10 anuales y para los de las escuelas de Electricidad y Mecánica $ 5 anuales. Los alumnos de los cursos secundarios y de la Escuela de Electrotécnica y Mecánica, deberán abonar los derechos al solicitar la inscripción.

Derecho de Biblioteca. Los alumnos universitarios abonarán junto con la primera inscripción, el derecho de $ 5 anuales y los secundarios $ 1 para fomento de la Biblioteca.

Derechos de trabajos prácticos. Los alumnos oficiales de la Facultad de Ingeniería y Escuela de Farmacia, deberán abonar en cada una de las inscripciones $ 10 para el uso de aparatos, materiales y sustancias. Ningún estudiante podrá dar examen de las materias de un curso sin haber abonado previamente las tres inscripciones. Si pretendiera dar examen de materias pertenecientes a cursos de varios años, deberá abonar las inscripciones que correspondan a esos años.

Los boletos para el pago de estos derechos deberán ser expedidos con el Vo. Bo. del Decano de la Facultad o Escuela.

La Universidad podrá admitir personas que soliciten inscripciones a una o más materias de uno o diversos cursos sin optar a títulos académicos o profesionales, las que pagarán $ 5 por inscripción trimestral de cada una, sin perjuicio de abonar los derechos de trabajos prácticos si éstos fueran necesarios para cursar las materias en que se inscribieran.

En caso de desaprobación de un examen, el estudiante abonará al repetirlo $ 5 por cada materia.

Se cobrará por derecho de reválida y examen de Ingeniero Industrial y Farmacéutico la suma de $ 500. Cuando el solicitante fuera ciudadano argentino el derecho de reválida será reducido a la mitad. Los derechos pagados por examen de reválida no se devolverán en ningún caso pero habilitarán para rendir o repetir pruebas durante el término de dos años. En cada desaprobación se pagarán $ 20 por cada materia cada vez que se repita el examen.

Los que deseen obtener certificados de examen abonarán el derecho de $ 2 por cada materia. Las Facultades y escuelas no podrán expedir certificado de exámenes en términos generales; deberán especificar cada una de las materias que aquéllas comprenden con referencia al folio respectivo del libro de actas. La secretaría general de la Universidad cobrará el derecho de $ 10 moneda nacional en cada legalización de firma y autenticación de documentos procedentes de los diversos institutos universitarios o de certificados que deberán presentarse para el ingreso a las Facultades.

Los alumnos de los establecimientos de segunda enseñanza y de extensión anexados a la Universidad, pagarán por cada legalización de firma y autentificación de documentos el derecho de $ 5 moneda nacional.

Los derechos de trabajos prácticos se destinarán única y exclusivamente a la adquisición y reparación de los aparatos y materiales de laboratorios y los de la biblioteca a la adquisición de obras de consulta.

El Consejo Superior podrá eximir del pago al alumno que en su concepto merezca la excepción.

CAMBIOS BANCARIOS DEL DIA — A LA VISTA

BANCOS	Inglaterra	Francia	España	Italia	Alemania	Suiza	Bélgica	Holanda	E. Unidos	Brasil
Nación Argentina	12.61	11.63	35.96	12.59	—					
Provincia de Buenos Aires	12.62	12.60	37.50	12.70	—	50.73	10.13	—	293.63	—
Alemán Transatlántico	12.58	11.77	35.84	12.41	—	5.14	10.80	110.—	2.95—	35.70
Anglo-Sudamericano	12.61	12.60	37.50	12.70	—	50.62	10.28	108.74	292.04	35.40
Argentino	12.61	12.45	37.50	12.70	—	5.14	10.80	110.50	295.40	—
Argentino-Uruguayo	12.59	11.90	35.80	12.70	—	51.58	10.70	109.79	294.32	35.38
Británico de la América del Sud	12.61	12.57	37.44	12.60	—	50.70	10.40	109.—	292.—	0.357
Comercial del Azul	12.66	13.—	37.70	12.73	—	51.18	10.70	110.30	294.—	35.20
Córdoba	—	—	—	12.90	—	51.40	11.10	110.80	296.—	35.20
Español del Río de la Plata	—	—	—	—	—	—	—	—	—	—
Francés del Río de la Plata	12.72	13.18	37.82	12.84	—	52.48	12.38	112.51	300.45	35.—
Francés é Italiano de la A. del Sur	43 1|16	21.60	6.09	17.85	—	4.41	21.60	2.07	129.70	31.900
Galicia y Buenos Aires	12.55	11.80	35.80	12.50	—	50.70	10.30	109.20	292.40	—
Germánico de la América del Sur	12.58	11.77	35.84	12.41	—	50.62	10.28	108.74	292.04	0.35
Holandés de la América del Sur	43 3|8	19.08	6.35	18.02	—	4.48	21.95	208 1|2	128.60	32.000
Italia y Río de la Plata	12.61	12.45	37.50	12.70	—	51.58	10.70	109.79	294.32	35.38
Italo-Belga	43 3|8	19.—	6.31	18.03	—	4.48	21.75	208.—	128.70	—
Italo-Sudamericano	12.53	11.93	35.84	12.59	—	50.61	10.37	108.70	291.—	0.352
Londres y Río de la Plata	12.65	12.52	36.95	12.65	—	50.50	10.82	—	292.—	0.29
Nuevo Banco Italiano	12.57	11.90	35.60	12.60	—	50.60	10.40	109.70	293.[illegible]	0.255
Popular Argentino	12.64	12.61	37.69	12.75	—	51.30	10.59	111.08	295.46	35.—
Royal Bank of Canadá	12.70	13.13	37.75	12.85	—	51.88	11.96	111.40	298.—	35.76
The National City Bank of New York	12.50	11.96	35.60	12.50	—	50.78	10.37	—	293.50	35.68
The First National Bank of Boston	12.57	11.98	35.18	12.61	—	50.73	10.43	108.48	292.04	0.35
The Yokohama Specie Bank	12.63	12.58	—	—	—	—	—	—	292.60	[illegible]

COMERCIO

Segunda rueda

Cédula hipotecaria argentina, 6 o|o marzo 8: 63.000 a 100.30; id marzo 10: 9.000 a 100.30.

Id 11a. serie, marzo 8: 6.500 a 97.20; id marzo 10: 8.800 a 97.30.

Id 13a. serie, marzo 10: 8.000 a 97.80.

Id 15a. serie, marzo 10: 10.000 a 97.

Id 16a. serie, marzo 10: 2.000 a 97.

Id 18a. serie, marzo 10: 30.000 a 94.90.

Id 19a. serie, marzo 8: 2.600 a 95; id marzo 10: 393.500 a 95; id marzo 11: 35.000 a 95.

Cédulas nacionales serie K, marzo 8: 2.000 a 99.

Id serie L, marzo 10: 70.500 a 99.50.

Crédito de 1923, marzo 10: 10.000 a 96.90.

Id de 1923, marzo 8: 30000 a 95.50.

Id de 1911, marzo 12: 25.000 a 86.70.

Deuda municipal de 6 1|2, marzo 10: 150.000 a 97.30.

Bonos Edif. Escolar de la Prov. de Bs. Aires, marzo 10: 10.000 a 85.50.

Bonos municip. pav. (semestrales) ley 7091, 1a. serie, marzo 10: 52.800 a 84.90.

Deuda Bs. Aires, 6 o|o, marzo 10: 44.700 a 87.

Bonos hipotecarios serie A, marzo 8: 68.600 a 93; id marzo 10: 21.400 a 93.

Id id (serie B), marzo 8: 65.000 a 93.80; id marzo 10: 50.000 a 93.80.

Banco El Hogar Argentino, marzo 14: 300 a 47.

Banco Español, marzo 10: 400 a 28.50; id fin de mes: 1200 a 21.50; id abril 30: 100 a 19.

Banco Francés, marzo 8: 175 a 38; id marzo 10: 30 a 38; id marzo 31: 100 a 38.

Quebrachales Fusionados, marzo 10: 100 a 45.50.

Comodoro Rivadavia, marzo 10: 100 a 86.

MERCADO DE CAMBIOS
Segunda rueda

	$ oro
Libras	43 3|16
Francos	20.30
Belgas	23.—
Suizos	23.—
Suizos	4.46
Florines	2.07 1|2
Liras	16.07
Pesetas	6.33
Dólares	130.—
Reis	32.200
Montevideo	7.20 o|o

BOLSA DE MONTEVIDEO

MONTEVIDEO, marzo 7. — En la primera rueda de hoy en esta Bolsa se anotaron los siguientes negocios:

Títulos serie Z, a 92.40; id serie S, a 92.70; id serie V, a 92.50; id serie X, a 92.60; id de 1923, a 91.50; deuda consolidada, a 67.50; empréstito de conversión, a 89.80; bonos Palacio Legislativo, a 85; id fin de mes, a 85.30; deuda nacional de saneamiento, a 85.

Palacio de Justicia

JUZGADO DEL DOCTOR FIGUEROA

En su despacho de esta tarde el juez de lo Civil Dr. Marcos A. Figueroa pronunció las siguientes sentencias:

D. Salvador Schiavelli contra don Enrique Fábregas, por indemnización de daños y perjuicios; condena al demandado, con costas.

D. Guillermo Inchausti contra D. Egidio Propato, por cobro de pesos; hace lugar a la demanda, sin costas.

Don Estebán Scobino sobre posesión treintenaria de un terreno de 22.251 metros cuadrados, ubicado en las calles San Julián y Camarones; aprueba la información producida.

JUZGADO DEL DOCTOR PESSAGNO

El juez del crimen Dr. Atilio Pessagno ha elevado hoy a la Cámara de lo Criminal la siguiente nota con la estadística del movimiento en su juzgado durante el año ppdo.:

"De conformidad con lo dispuesto en el artículo 77 de la Ley de Organización de los Tribunales de la Capital y la Acordada de la Exma. Cámara de fecha 7 de agosto ppdo.; tengo el honor de dirigirme al señor presidente acompañando las planillas estadísticas que registran el movimiento del juzgado a mi cargo durante el último trimestre conjuntamente con la anual de 1923.

De 456 causas criminales que tramitaron durante el año de referencia quedaban el 31 de diciembre pasado sólo 108, todas sustanciándose ya que sobre los 301 procesos que arribaron al estado de autos, el suscripto dictó sentencia definitiva que los dejó terminados, procediendo en análoga forma respecto de 13 causas sobreseídas, 21 desistidas, 12 paralizadas por hallarse prófugos los acusados o pendientes las actuaciones de cuestiones prejudiciales y una pasada a otro juzgado, lo que arroja un total de 348 procesos salidos de la tramitación ordinaria del juzgado.

La cifra elocuente y de por sí inconmovible, para evidenciar la tarea realizada, la refleja el número de sentencias definitivas. Son Exma. Cámara 301 fallos definitivos que en su inmensa mayoría han quedado ejecutoriados.

Si a ello se añade 67 autos interlocutorios; 5048 decretos, 1584 oficios, 101 testimonios, 183 declaraciones, 115 informes y 21 exhortos librados, estimo que las consideraciones que vuestra excelencia hiciere llegar hasta el señor ministro de Justicia e Instrucción Pública, recientemente acerca del recargo de tareas que pesa sobre los juzgados de la jurisdicción correccional son igualmente aplicables a los de plenario, pues en puridad de verdad, el esfuerzo intelectual y material que reclama la necesidad de mantener totalmente normalizado el despacho en todas sus fases resulta excesivamente gravoso para un juez que observe puntualmente los deberes que la ley le señala como personales.

Y es por ello que me permito señalar a V. E. esos antecedentes, convencido como estoy que la Exma. Cámara los aprecia, debidamente dada la dedicación que presta a las cuestiones que en cualquier forma conciernen a su jurisdicción.

JUZGADO DEL Dr. GARCIA RAMS

El juez del crimen Dr. A. García Rams impuso hoy tres meses de prisión a Luis Corti, italiano, de 50 años casado, cocinero, procesado por hurto.

—El mismo magistrado resolvió hoy también el proceso seguido contra José Blotta, argentino, de 31 años, soltero, carpintero y Carlos Gardel, argentino, de 29 años, casado, por tentativa de robo, absolviéndolos de culpa y cargo.

La razón de un silencio

Nos ha sorprendido el silencio de "La Prensa" en el golpe de mano de La Rioja realizado por los principistas de esa provincia con ayuda de elementos ácratas importados de San Juan. Lo cual quiere decir que principistas y cantonistas son del mismo pelaje y que todos son unos.

Lo extraordinario del caso en la emergencia era aquella falta de informaciones en un diario que se jacta de ser el mejor informado del mundo.

¿Cómo el monstruo de los poderosos medios iba a carecer de telegramas? ¿Cómo iba a fallar tan fieramente ante sus lectores? ¿Con qué derecho nos iba a hablar de sus servicios del exterior, cuando aparecía careciendo de las más elementales noticias sobre un grave suceso ocurrido dentro del país con varias horas de anticipación a la salida de sus ediciones?

La razón de ese silencio nos la dá el hecho de que ha sido nombrado gobernador interino por los ácratas autores de la sedición el doctor López González corresponsal de "La Prensa" en La Rioja.

Queda pues aclarado el porque las noticias del pulpo máximo aventajaron, hoy, a las del pulpo mínimo. El representante de éste metido en plena página tumultuaria no tuvo tiempo de telegrafiar al colega.

Cuando se busca la autoridad en la crítica es necesario proceder con honradez e independencia, requisitos extraños a las prédicas de un diario cuyo ascendiente en la opinión ha pasado a ser historia antigua. Basta de escupir al cielo.

La Convención de la Unión Cívica Radical de la Capital

Por haberse retirado algunos delegados quedó sin el "quorum" de los dos tercios para proceder a las elecciones

SIGUIO TRATANDO CON 68 PRESENTES OTROS ASUNTOS.— LA NUEVA CITACION PARA EL MARTES 11

Como lo habíamos anunciado, estaba citada para celebrar reunión anoche, en su local de la calle Tacuarí, la Convención de la Unión Cívica Radical de la Capital. Un público numeroso se hallaba estacionado en las proximidades del mismo, deseoso de conocer la forma en que se desenvolvería su deliberación.

La reunión se inició a las 23 y 35 horas; fué secreta y presidida por el señor Joaquín Costa. Asistían 114 convencionales.

Después de darse cuenta de los asuntos entrados, informó la presidencia sobre las resoluciones que había adoptado durante el receso, las que fueron aprobadas. Igual aprobación mereció la actitud de la presidencia, explicada por ésta al prorrogarse la convocatoria.

En seguida se aceptaron los diplomas de los tres delegados de la Circunscripción 14.a, que quedaron incorporados a la Convención. Mocionó entonces el señor Peluffo, para que se procediera a la elección de los cuatro delegados al Comité Nacional, lo que fué aprobado por mayoría.

En esas circunstancias se retiró del recinto un grupo de convencionales, lo que impidió que dicha elección se practicara, porque para ello se requerían los dos tercios de votos.

Manteniendo su "quorum" con 68 delegados presentes, siguió deliberando la Convención.

Trató varios asuntos a la orden del día y consideró algunos proyectos que se habían presentado de reformas a la carta orgánica. Fijóse, además, el día martes, 11 del corriente, a la misma hora, para hacer la nueva citación, facultándose a la presidencia para elegir el local que creyera más conveniente y que será, seguramente, el de la Casa Suiza.

Levantóse después la sesión.

La situación de los horticultores en Tucumán

Lo que se hizo bajo la presidencia del doctor Yrigoyen

Mensaje de la liga del departamento Trancas y la ayuda del Banco de la Nación

Algunos diarios de esta capital, en los últimos días, y "La Nación" de hoy, han dedicado largos comentarios a la situación difícil por que atraviesan los horticultores de algunos departamentos de la provincia de Tucumán. Han calculado el enorme stock de garbanzos que está sin colocarse, recordando la campaña empeñada por el Ministerio de Agricultura para dedicarse a ese cultivo en tierras consideradas aptas y productivas, terminando por afirmar que el Banco de la Nación llegó a hacer "un pésimo negocio al endosar el resultado final de aquella propaganda estrepitosa" (se refiere a la prenda agraria).

Comenzando por esto último, hemos de decir que el Banco de la Nación que acordó prendas agrarias a esos agricultores se reintegró hasta el último centavo del dinero que había facilitado. Es absolutamente incierto, pues, eso del "pésimo negocio" que alude seguramente a una pérdida.

No hemos de creer que "La Nación" pretenda que la institución oficial de crédito de referencia haga especulaciones con los productores del país, cuando necesitan ser ayudados.

Y para refrescarle la memoria y poner las cosas en su lugar, nos limitamos a transcribir el texto del telegrama que con fecha del 2 de diciembre de 1921 dirigía la representación de esa gente de trabajo al entonces presidente de la República, doctor Hipólito Yrigoyen:

TRANCAS, diciembre 2 de 1921. — "Excmo. señor presidente de la República Dr. H. Yrigoyen. Buenos Aires. — Excmo. señor: La Liga de "Agricultores del Departamento Trancas reunida hoy en asamblea anual, "resolvieron dirigirse a V. E. manifestándole su intenso agradecimiento por las atenciones y favores recibidos, al propio tiempo complácese "en llevar a conocimiento de V. E., "que han percibido las liquidaciones "de la cosecha de 1920, vendida a "precios muy convenientes por la Municipalidad de esa capital, lo cual "nos ha salvado de las garras de la "miseria afirmando nuestra confianza "en el porvenir. Al dirigirnos a V. E. "no cumpliríamos con nuestro deber "si no mencionáramos asimismo nuestra intensa gratitud por las gestiones realizadas en pro nuestro por los "interventores Ing. Alvarez de Toledo "y el Dr. Rafael Noceti a quienes "nunca podremos pagar debidamente "la preocupación que se tomaron en "todo momento por remediar nuestra "situación. A este respecto Excmo. señor, debemos expresarle en gracia a "la verdad que ciertos políticos adversarios de la situación pretendían "desvirtuar ante nosotros la acción "por ellos desarrollada logrando conseguir algún prosélito de entre los "elementos menos capaces de lealtad "y gratitud quienes ya recibieron su "condigno castigo separándose de la "Liga de Agricultores. La asamblea "ha terminado entre ruidosos vítores "a V. E., ing. Alvarez de Toledo y "al Dr. Rafael Noceti. En nombre de "mil colonos de este departamento "que nos han dado su mandato reiteramos a V. E. las expresiones más "sinceras de nuestra durable gratitud". Siguen las firmas de las autoridades y comisiones directivas de "las Sociedades de Trancas, Choromoro y B. Paz y de numerosos horticultores más.

Bastaría con la transcripto.

Ha habido la natural preocupación del gobierno, que fué presuroso y diligente a su ayuda, arbitrando los medios para salvar a esos colonos de las garras de los especuladores.

Para asegurar la colocación de sus productos se hizo un arreglo de venta con la Municipalidad de esta capital, todo lo cual dió el resultado que se consigna ampliamente en el aludido despacho.

Servicio telegráfico especial para LA EPOCA de la United Press y de nuestros corresponsales

El presidente Coolidge y la cuestión de los yacimientos petrolíferos

La cuestión de los yacimientos petrolíferos

NEW YORK, 7 (United Press). — La prensa generalmente deplora que se haya traído el nombre del presidente Coolidge al asunto de la investigación de los arrendamientos petroleros, considerando que ello es una mezquindad política que no tiene palabras con que condenarse.

La "Tribune" atribuye tal acción a Walsh y dice que ello demuestra un espíritu de politiquería despreciable.

WASHINGTON, 7 (Especial) — Ha aparecido el nombre del presidente Coolidge en la investigación sobre los asuntos del petróleo, causando desagradable sorpresa.

En la Comisión del Senado se dió lectura a dos telegramas dirigidos por Mr. Coolidge a Mr. McLean y a una declaración de la Casa Blanca, diciendo que los telegramas carecen de importancia.

El proceder de la Comisión de Investigaciones, al complicar al presidente de la República en sus actuaciones, provocó un violento debate en el Senado.

La Cámara de Representantes adoptó sin oposición la resolución de dirigir al Departamento de Justicia el pedido de dar a conocer los nombres de los dos miembros del Congreso sobre quienes pesa la sospecha de cohecho, según las averiguaciones del Gran Jurado de Chicago.

La declaración de la Casa Blanca dice que uno de los telegramas se refiere a un nombramiento local en el distrito de Columbia, y que el otro era contestación a un mensaje de congratulación.

La baja del franco

LONDRES, 7 (United Press). — Los francos han batido un nuevo record en su caída, abriendo hoy a 109.55.

La tumba de Tutankhamón

LONDRES, marzo 7, (Especial)— Comunican de Luxor que con motivo de la apertura de la tumba de Tutankhamon, el gobierno egipcio organizó una ceremonia pintoresca, sacrificando dos toros en presencia de un grupo de ministros y altos funcionarios, de acuerdo con los ritos del Egipto antiguo.

Las calles de la ciudad se hallaban decoradas, y millares de nativos aclamaban a las autoridades, cantando al son de instrumentos egipcios.

Después del sacrificio de los toros, un grupo de visitantes, entre el cual se hallaban diversos diplomáticos extranjeros, el comisionado general Allenby y otros personajes, atravesó el Nilo y en un vapor del gobierno, siendo trasladado al Valle de los Reyes en varios automóviles. La carretera estaba flanqueada por dos cordones de soldados.

Después de un almuerzo servido bajo una gran tienda, los visitantes entraron en grupos de a ocho en la tumba. La tapa del sarcófago ha sido removida y se ha levantado una plataforma desde la cual se puede contemplar perfectamente la figura del rey, cubierta de oro.

Entre los visitantes se hallaban también el príncipe Leopoldo de Prusia y los duques de Spoleto y Aosta.

Mr. Carter no estaba presente.

Desórdenes en Ludwigschafen

PARIS, 7 (United Press). — Comunican de Maguncia que 3 trabajadores resultaron muertos y 38 heridos, en una lucha que se produjo a consecuencia del lock out en las fábricas de la Badiscche Aniline y Soda de Ludwigschafen. Cinco agentes de policía fueron heridos. Se cree que se han de producir desórdenes extremamente graves.

Concilio de la iglesia ortodoxa

CONSTANTINOPLA, marzo 7, (U. Press)— Los jefes de la iglesia ortodoxa serbia han propuesto la realización de un concilio ecuménico en 1925, eligiendo para ello el histórico lugar de Nicea.

Se cree que aún habrá que ver si el gobierno de Angora aprueba dicha idea.

Amenaza de M. Poincaré

PARIS, marzo 7, (Especial)— El primer ministro, M. Poincaré, ha enviado un ultimátum a la Comisión de Finanzas del Senado, anunciándole que a menos que apruebe las medidas fiscales y el aumento de los impuestos, aprobados ya por la Cámara de Diputados, y que se resuelva a discutirlos el día 11 del corriente mes, presentará al presidente Millerand la renuncia de su Gabinete.

M. Poincaré insiste en que el proyecto fiscal sea aprobado sin modificaciones, en la forma en que fué recibido de la Comisión de Asuntos Financieros de la Cámara de Diputados.

Los judíos en Rusia

NUEVA YORK, marzo 7, (United Press)— Los sionistas de Londres tienen informaciones de que el gobierno del soviet, que hasta ahora se había mostrado antijudío debido a las supuestas actividades contrarrevolucionarias de ciertos "leaders" sionistas, actualmente proyecta la creación de grandes colonias de judíos en Crimea y ciertas partes de Ukrania.

Se tiene entendido que el proyecto ha sido aprobado por Trotzky, Kemeneff y Bucharin, lo que se considera como una prueba evidente de que el proyecto no es una tentativa para restablecer el antiguo sistema de "radios" para los judíos, fuera de los cuales les estaba prohibido vivir.

Recrudecen las persecuciones policiales en Jujuy

NUEVAS RECLAMACIONES ANTE EL MINISTERIO DEL INTERIOR

Las razones que vienen determinando las denuncias y protestas de los ciudadanos radicales injustamente perseguidos en Jujuy, bajo la intervención nacional, no han terminado. Antes bien recrudecen en forma alarmante y crónica.

Así lo demuestra la nueva nota enviada ante el Ministerio del Interior y que reproducimos enseguida:

"Me dirijo a V. E. poniendo en su conocimiento que recrudecen las persecuciones policiales contra los ciudadanos de la Unión Cívica Radical y a larga lista formada por los anteriormente puestos entre rejas figuran ahora los señores Juan Cáceres, Róbinson Franco, Estanislao Jaime ex diputado aborigen, Francisco Quipildor y otros. Solicito de V. E. justicia e imparcialidad para los afiliados de la Unión Cívica Radical la cual ni en las épocas más crueles del "régimen" jamás ha soportado tantas persecuciones como en la hora presente. Saludo a V. E. con mi consideración distinguida. — (Firmado): Miguel Tanco".

Política francesa

PARIS, marzo 7, (Especial) — Hay gran revuelo en los círculos parlamentarios por la actitud asumida por el comité ejecutivo del partido radical socialista, en vísperas de elecciones, al excluir a dos miembros de Gabinete y a siete diputados de las listas del partido por haber aquéllos votado en favor del gobierno en las medidas que lo facultan a realizar economías por decreto, y a las cuales son contrarios.

Los miembros del Gabinete excluídos, son el ministro de Colonias, M. Sarraut y M. Paul Laffont, subsecretario de Correos y Telégrafos.

M. Sarraut anuncia que no piensa presentar su candidatura en las próximas elecciones.

Los conflictos obreros en Viena

LONDRES, marzo 7, (U. Press)— El corresponsal del Exchange Telegraph en Viena dice que después de ciertas negociaciones realizadas entre el canciller Seipel y los representantes de los 30.000 empleados bancarios que se hallaban en huelga, se ha conseguido llegar a un acuerdo, mediante el cual los huelguistas regresarán al trabajo.

Un golpe de mano se ha producido en La Rioja

Fué depuesto el gobernador San Román

Nómbrase gobernador provisorio por los sediciosos al Dr. López Gonzalez y jefe de Policía a Ramón Moreyra

HAY MUERTOS Y HERIDOS

El movimiento lo encabeza el grupo titulado "radical principista"

Han actuado elementos ácratas llevados de San Juan

El gobernador San Román se ha refugiado en el cuartel del Regimienlo 15 de infantería

Comunicaciones del gobernador depuesto al Ministro del Interior

OTROS NOMBRAMIENTOS DEL GOBIERNO

El Presidente de la República estuvo desde temprano en comunicación con el Ministro del Interior

Celebrarase acuerdo esta tarde para tomar providencias

Se anticipa que se resolverá la reposición del gobernador depuesto

Un acontecimiento inesperado se ha producido en La Rioja: por un golpe de mano ha sido depuesto el gobernador San Román.

Las primeras e incompletas noticias que al respecto se han recibido, hacen saber que el movimiento lo ha producido el grupo político conocido por partido "radical principista".

Ha sido nombrado gobernador provisorio al Dr. López González (corresponsal de "La Prensa"), de origen socialista, incorporado al "radicalismo principista" últimamente y jefe de policía don Ramón Moreyra, conservador.

Estos nombramientos hacen presumir, que no son sólo los principistas, los comprometidos en el movimiento, sino también los conservadores y se explica, pues aquéllos tienen apenas algún arraigo en la Capital y carecen absolutamente de elementos en la campaña.

Hasta el momento que escribimos estas líneas, las 10 horas, nos atenemos a los primeros informes que nos trasmite nuestro corresponsal y aunque pudiéramos adelantar juicios sobre el móvil del golpe realizado y los factores que no aparecen, pero que los conocemos, preferimos esperar a que haya mayores detalles de los sucesos producidos.

Pero conviene recticar a "La Nación" en las primeras noticias que dá respecto a la "revolución", en la parte que se refiere a la forma en que fué elegido gobernador, el señor San Román. Este fué llevado al gobierno por la Unión Cívica Radical, no por fracciones de ésta, coincidentes. Los "principistas" que lo han depuesto no concurrieron al encumbramiento del señor San Román y sólo tomaron contacto con él, después que el Sr. San Román, en el gobierno, traicionó a la Unión Cívica Radical, entendiéndose con los radicales al margen del partido y con los conservadores. Son sus flamantes amigos quienes lo deponen. La Unión Cívica Radical permanece recogida y no tiene nada que hacer con el hecho producido.

He aquí la información telegráca que recibimos:

Deposición del gobernador. — Nombramiento de gobernador provisorio y jefe de policía—

LA RIOJA, marzo 7 (7.20 horas. Urgente). — A las veinticuatro horas estalló un movimiento revolucionario hecho por los principistas. Fué depuesto el gobernador, nombrándose en su reemplazo, en forma provisional, al doctor López González, y jefe de policía al señor Ramón Moreyra.

Luego ampliaré los informes relacionados con este suceso que es vivamente comentado.

LA RIOJA, marzo 7 (10 y 30 horas). Urgente) — Amplío las informaciones. Se me asegura que el gobernador, el ministro y los jueces están refugiados en el campamento del 15 de infantería. Hubo tres muertos y varios heridos. Entre los muertos figura el señor Horacio Torres Brizuela, hijo del conocido caudillo del Milagro Rosa Torres Brizuela.

Reina mucha efervescencia.

Telegramas recibidos en el Ministerio del Interior—

En el Ministerio del Interior se recibieron esta mañana los siguientes comunicados oficiales, relacionados con el golpe de mano.

LA RIOJA, marzo 7.— (1.55 horas). A las 23 estalló un movimiento revolucionario encabezado por el doctor López González, del Partido Principista, asaltando y tomando de sorpresa, la guardia de policía. El movimiento quedará terminado una cez que el Gobierno tome la ofensiva para desalojarlos disponiendo de los elementos necesarios.

Solicito de V. E. se sirva ordenar al 2o. jefe del regimiento 15, apoye la acción del gobierno, para disolver y detener a los promotores de la sedición.

Yo me encuentro alopado en el casino de oficiales de dicho batallón.

Firmado: F. Dávila San Román, (gobernador). — Julián Cáceres, (ministro general).

LA RIOJA, marzo 7. (6.10 horas). La ciudad permanece tranquila. La policía en poder de los sediciosos. Se sabe que hubo tres muertos y varios heridos.

Se ha dispuesto que las autoridades departamentales cercanas, alisten tropas para reforzar los elementos del gobierno. El movimiento responde al Partido Principista, encabezado por el doctor López González, considerado generalmente como ácrata, secundado por Hermenegildo Iriarte Vitale, empleado del Banco Hipotecario, sección San Juan, venido con individuos que responden al ministro Baigorri, y al gobierno del doctor Cantoni, que estaban llegando a esta, desde el lunes pasado. Se ha intimado a los sediciosos, que se disuelvan so pena de las establecidas por la ley, contestando que esperan órdenes, de V. E., a quien reitero mi pedido de órdenes, que ellos esperan.

Firmado: F. Dávila San Román.— Julián Cáceres, ministro general.

LA RIOJA, marzo 7.— En estos momentos, 9.50 horas, reina completa tranquilidad aunque pocas personas se atrevan a transitar por las calles.

De los heridos han muerto dos, elevándose a cinco el número de éstos. Dos pertenecen a la U. C. R. principista: Horacio Torres Brizuela y Manuel Gómez, y tres al del gobierno: el agente J. R. Molina, cabo José Godoy y Enrique Markin. Los revolucionarios han respetado los edificios nacionales.

Anoche, al tenerse conocimiento del movimiento, y después de refugiarse el gobernador en el cuartel, parece ser que en un momento la tropa desarmó a algunos transeuntes.

Firmado: Jefe de distrito del Telégrafo de La Rioja.

Parte de los sediciosos—

"LA RIOJA, marzo 7 de 1924. — Señor ministro del Interior, doctor Vicente C. Gallo. — Buenos Aires. — Fuerzas revolucionarias del partido Radical Principista, acaban de tomar por fuerza, el Gobierno de la Provincia, policía central, y guardia de cárceles y Casa de Gobierno; pocos son los heridos y muertos, en el incidente provocado por la policía. El gobernador se resguardó en el regimiento 15. El jefe del regimiento mandó un delegado, a parlamentar, con el comandante de las fuerzas revolucionarias, señor Hermenegildo Vitale manifestando que tenía órdenes eelegráficas del presidente de la República, de custodiar y cuidar al gobernador y parte de su comitiva, refugiados en el regimiento. A la vez que dijo mandará delegado a fin de evitar encuentros entre los soldados nacionales y los revolucionarios. Por decreto de la junta revolucionaria, se ha dispuesto asumir el mando del gobierno de la provincia, por la junta de gobierno, constituída por el suscripto, doctor José López González, presidente, Germán P. Alanís, doctor Juan P. Arabel, herido y Ramón Rosas de la Vega, secretarios respectivamente. Se nombró jefe de policía, al señor Ramón Moreyra; comisario de órdenes, al señor Hermenegildo Vitale, intendente municipal, al señor Rafael Becerra (hijo). Reina relativa calma; las fuerzas nacionales y revolucionarias, no se encuentran; se respetan los edificios nacionales. El orden se mantuvo en menos de media hora.

Decreto de la junta "revolucionaria"

Al hacerse cargo del gobierno la junta "revolucionaria" expidió el siguiente decreto:

"La Rioja, marzo 7 de 1924. — Habiendo sido derrocado el gobierno de esta provincia, por el pueblo representado en su mayoría, por el partido U. C. R. Principista, la junta revolucionaria, que suscribe, asumiendo el mando de la provincia, decreta: Artículo 1o. Asumir el mando de la provincia. Art. 2o. Nómbrase una comisión compuesta por los señores José Alfaro, Rodolfo Lumagne y Miguel Terrile, para que procedan a hacer un arqueo, de caja, de los valores de la provincia, la que informará detalladamente, a la brevedad posible, del estado financiero de la provincia. Art. 3o. Nómbrase jefe general de policía, a don Ramón Moreyra, y comisario de órdenes, a D. Hermenegildo Y. Vitale, respectivamente. Art. 4o. Prohibir la venta de bebidas alcóholicas, en los despachos al mostrador, y todo local cerrado, debiendo cerrar las casas a las 10 de la noche. Art. 5o. Nómbrese intendente municipal, a don Rafael Becerra (hijo), quien al hacerse cargo, dispondrá un arqueo de caja. Art. 6o. Comuníquese al ministro del Interior. Insértese el presente en el libro de resoluciones, cúmplase, publíquese y archívese. —

PRIMERA EDICION

7 DE MARZO DE 1924

Los primeros frutos

Acaba de ser sorprendido el país por un movimiento subversivo que ha derrocado el gobierno de La Rioja.

Según las informaciones recibidas el golpe de mano está dirigido por la fracción que se denomina radical principista en connivencia, se presume, con los conservadores y con elementos anarquistas enviados desde San Juan por la pandilla gobernante en esta última provincia.

Lo inesperado del estallido y la escasez de noticias, no suministra mayores elementos de criterio, para apreciar la situación creada en La Rioja, así como la naturaleza precisa y las finalidades concretas del movimiento. Con todo, se conoce lo suficientemente el laborioso proceso de la política riojana durantes estos últimos meses, para poder diagnosticar sin mucha dificultad que se trata, sencillamente, de una manifestación violenta de la crisis que trae descompuesto al gobierno de La Rioja desde su misma iniciación. La riña suscitada entre las diversas fracciones que acompañaban al gobernador San Román se ha exasperado hasta convertirse en el golpe armado que ha dado en tierra con un gobernante cuya conducta tenía la virtud de indisponer y descontentar a todo el mundo. No se trata pues de un hecho que encuadre en el sustantivo pomposo de revolución. Es una chirinada con suerte, inspirada por el designio de sustituir hombres y conservar procedimientos y resultante de una querella surgida de deslealtades en el reparto de las posiciones gubernativas. Como se vé, no hay un ideal noble que aparezca sirviendo de bandera, ni una inspiración elevada que justifique el rigor del recurso adoptado para resolver la desagradable disputa. La facilidad con que ha caído el gobernante agredido no denuncia tanto la fuerza de sus agresores como su propia debilidad. En efecto, se sabe lo bastante del hecho para poder afirmar que ninguna participación ha tenido el pueblo en él, habiéndose sustanciado todo entre la indiferencia y la sorpresa de una opinión pública que no acompaña con su interés y su simpatía ni a los sediciosos triunfantes ni a los gubernistas expulsos del gobierno.

Esta indiferencia se explica perfectamente si se conocen los resortes secretos que han movido el mecanismo político cuyo estrepitoso fracaso acabamos de presenciar. El gobernador Dávila San Román, alcanzó su alto cargo merced a los esfuerzos de la Unión Cívica Radical que confió en su lealtad, dió fé a sus promesas y lo ungió su candidato para consagrarlo en una reñida elección. Apenas elegido, el mandatario riojano traicionó a la Unión Cívica Radical, entregándose sin condiciones a una coalición de políticos del "régimen" y la fracción denominada radical principista. Añadamos, si quiera sea a título de enseñanza moral que esa traición no le dió paz ni tranquilidad al veleidoso gobernador. Las dos fracciones tutelares han vivido en sorda gresca disputándose con rabia y encono hasta las pilfrafas más pobres del presupuseto provincial. Colocado entre los dos miembros de la mal avenida pareja, el gobernador ha sido, alternativamente, su paragolpes, su paño de lágrimas, y, siempre, la víctima final de los desacuerdos. Para salir de semejante situación, y creyendo, quizá, hacer un buen negocio político, el señor Dávila San Román apeló nuevamente a su elástica movilidad y arrojó por encima de la borda a un grupo de los tripulantes de la nave de su estado. La fracción principista saboreó, a su turno, las delicias de ser traicionada, siendo medida con la misma vara con que hizo medir al radicalismo. Pero sus nostalgias del gobierno y su agresión contra el gobernador le han quitado la resignación necesaria para aceptar con tranquilidad su infortunio. Sus deseos de venganza y sus indicaciones a pesar de lo bueno que es el gobierno, le han sugerido el golpe de mano que acaba de realizar. El gobernador está en el suelo, — poca piedad puede inspirar, — y sus agresores y precarios sucesores esperan a estas horas las inciertas derivaciones de la flamante proeza.

De la relación hecha se desprende claramente que nada inspira simpatía ni interés en el episodio. El pueblo de La Rioja sufre de rechazo las consecuencias de estas hazañas del filibusterismo político y las repercusiones de su claudicante estabilidad institucional. Enseña, además, otra cosa harto significativa, a saber: Que el malestar y desconcierto de la vida política argentina, denunciado hace algunos días por este diario como un fruto de los manejos e intrigas del ministro del Interior, está dando ya sus amargos y desagradables frutos. Removidos por incitaciones secretas de lo alto y alentadas por los primeros ofrecimientos que dispensan oficinas mensajeras, se agitan pasiones y precipítanse ambiciones que no vacilan ante ningún exceso, convencidos de antemano de la impunidad.

Escupiendo al cielo

"La Prensa" dedica su primera "actualidad" de hoy a predicar un saneamiento que reputa indispensable en la Administración Pública. Sostiene que el Presupuesto se infla más y más con creaciones de empleos destinados a procurar adeptos a la política gobernante y premiar servicios de comité.

Otra vez la vieja retahila. Porque puesto en la obligación de concretar, el pulpo inferior señala como focos de aquel vicio los Ferrocarriles del Estado y el Banco Hipotecario Nacional, sin desdeñar el Correo ni la Defensa Agrícola, pero asignando a las dos primeras instituciones el carácter que, a su juicio, asumen de notorias piedras del escándalo.

Apenas hay en el actual momento una actividad más vasta y progresista que la extensión razonada y estratégica de las líneas de comunicación y de transporte en diversas zonas del País, y como la obra entra por los ojos, gráficamente hablando, hasta el punto de hacer callar a la oposición sistemática, que no puede menos de asentir ahora a esa realidad elocuente y convertirse en su franco apologista, nos consideramos eximidos de refutar la antojadiza arbitrariedad que importa el criterio del pulpo mínimo. Para la acción emprendida no sobra personal en los Ferrocarriles del Estado: está faltando en todas las secciones de su influencia. Tocante a la otra entidad que se quiere poner en solfa, las sucursales del Banco Hipotecario Nacional responden con creces a los gastos de su instalación y la amplitud de los beneficios que aquél presta, exige que ese número se aumente también en vez de limitarse. La comprobación es fácil, con elementos a la vista, para quien se disponga a convencerse por sí mismo en las oficinas centrales del Banco. Pero "La Prensa" no ha de hacerlo porque para ella este asunto es una cuestión de puro mostrador: los avisos de la poderosa institución no figuran ya en las columnas del monstruo...

El periodista brasileño Dr. Ezequiel Ubatuba, en su visita a "La Epoca"

El doctor Ezequiel Ubatuba, representante del "Jornal do Brasil" en la visita que nos hiciera esta mañana acompañado de nuestro director el señor del Valle, Víctor Guillot, de la redacción y señor Carneiro Jorge.

El distinguido periodista brasileño tar a los estimados colegas, hermanos y amigos de la gloriosa Nación Argentina a su benemérito presidente, Dr. Ezequiel Ubatuba, el feliz e inspirado autor de la idea del monumento a la fraternidad de las naciones americanas de origen luso-español.

"Superfluas han de ser nuestras palabras, cualesquiera que sean, sobre el ilustre presidente: solamente osamos, como agregado a este mensaje de saludo, pedir la atención de los colegas argentinos para su obra, con tanto mayor fundamento cuanto de cierto es que desearíamos que fuese la Argentina la iniciadora práctica de los enormes servicios que hoy pesan sobre los hombros de la juventud universitaria latino-americana.

"Nuestro presidente expondrá minuciosamente el programa a ejecutarse y nosotros tenemos la seguridad de que la juventud universitaria argentina lo acogerá con su proverbial gentileza y lo escuchará, sobre todo en cuanto de cerca interesa a esta noble causa de confraternidad continental.

"Con un viva entusiasta a la República Argentina y los deseos de felicidad personal a cada uno de los hermanos y colegas argentinos, reiteramos las protestas de nuestra más fraternal estima y distinguida consideración".

Suscriben el mensaje, el Dr. Joao Cancio Povoa, secretario general de la Escuela Politécnica; Luis Pinheiro Guimaraes, por las Facultades de Medicina; José Souza de Miranda, por las Facultades de Ingeniería, y Horacio Penido Monteiro, por las Facultades de Derecho.

(Firmado): López González, presidente; G. F. Alanís, secretario."

EN LA CASA DE GOBIERNO

Conferencia de los ministros del interior y de Guerra

En las primeras horas de la mañana de hoy y en el deseo de obtener datos oficiales sobre el movimiento sedicioso, nos trasladamos a la Casa de Gobierno y concurrimos al despacho del ministro del Interior.

Desde las 10 hasta las 11 horas no nos fué posible conversar con el doctor Gallo por encontrarse éste conferenciando, en ese lapso de tiempo, con su colega de la cartera de Guerra general Justo.

La conferencia terminó minutos después de la última hora citada y en circunstancias en que el ministro de Guerra se dirigió a su despacho lo abordamos.

Con el ministro de Guerra.—

El general Justo fué parco en palabras.

A nuestro requerimiento nos dijo que no era él quién debía dar informaciones a la prensa sobre los sucesos y que esta misión era de incumbencia de su colega del Interior, con quien terminaba de cambiar impresiones sobre los hechos, sin haber resuelto todavía la adopción de medidas de carácter militar.

Con el ministro del Interior.—

El ministro del Interior recibió en seguida en su despacho a un grupo de periodistas y después de declarar que el movimiento revolucionario habíale sorprendido en forma ingrata, facilitó copias de los telegramas oficiales llegados al ministerio dando cuenta de los sucesos.

Al preguntársele sobre las medidas que el P. E. adoptaría para normalizar la situación el doctor Gallo manifestó que el presidente de la República había resuelto reunir a los miembros del gabinete en un acuerdo, que tendrá lugar esta tarde a las 14 horas.

No expresó el doctor Gallo el temperamento que él propondría en su carácter de titular de la cartera y a ese respecto sólo hizo alusión al artículo 6o. de la Constitución Argentina que establece la intervención del P. E. en los casos de sedición o derrocamiento de las autoridades constitucionales.

Con respecto a los cabecillas del movimiento sedicioso el doctor Gallo manifestó que todos los informes los hacen aparecer como elementos ácratas o maleantes reclutados en la provincia de San Juan y enviados expresamente a La Rioja para producir los lamentables sucesos acaecidos.

—Adelántase que el gobernador titular señor San Román será repuesto en sus funciones.

Homenaje póstumo al educador Raúl B. Díaz

En el cementerio de la Chacarita, fueron depositados los restos del educador señor Raúl B. Díaz, en el mausoleo levantado por los maestros de los territorios nacionales, asistiendo a la ceremonia el vicepresidente del Consejo Nacional, doctor F. M. Alvarez, los inspectores generales, señores José San Martín, Mariano Arancibia y Salvador Aloise, la comisión organizadora y numerosos miembros del magisterio.

El señor Próspero G. Alemandri, presidente de la comisión, hizo uso de la palabra para entregar el mausoleo a la custodia del Consejo, exaltando la actuación y eminentes cualidades del extinto, como orientador de la enseñanza en los territorios nacionales. Terminó su discurso con

El señor Armando Aragón, subinspector general de las escuelas de los territorios, habló a continuación, y tuvo también sentidas frases al trazar la brillante personalidad del maestro desaparecido.

Hablaron luego los señores Vallejos y Acuña, delegados de las escuelas de Misiones y La Pampa, respectivamente, y el profesor Enrique Alvarez leyó después una poesía dedicada a la memoria del señor Díaz.

La ley de jubilaciones

La Unión Gráfica reitera el pedido formulado tres años ha al doctor Hipólito Yrigoyen

La Unión Gráfica Argentina ha elevado al presidente de la República una nota, en la que comienza recordando la manifestación realizada hace tres años por distintos gremios, para solicitar una ley de amparo a la vejez o incapacidad, en cuya ocasión, los representantes de aquéllos "escucharon y tuvieron muy en cuenta las benévolas cuán satisfactorias frases del entonces primer mandatario, doctor Hipólito Yrigoyen, quien expresó entonces su anhelo de que, bajo el cielo de la patria, no quedara un solo habitante sin ser amparado".

Dice luego que el gremio ratifica su pedido, en vista de que algunos elementos han tratado de desorientar la opinión, en la seguridad de que, al poner en vigor la ley número 11.289, el P. E., habrá hecho justicia al pueblo, deparándoles días menos tristes en su ancianidad, su incapacidad y su indigencia.

La opinión sana del gremio, del libro, y del diario, agrega, no ve solamente en la ley número 11.289 la justa compensación a sus esfuerzos colectivos sino que también la considera beneficiosa para los propios intereses del Estado, por cuanto aliviará inmensamente la carga que pesa sobre él, al mantener en asilos y hospitales a todos aquellos seres que pesan sobre el erario nacional, obligado a habilitar albergue para inútiles y exhaustos.

Esas ingentes sumas, añade la nota podrán ser invertidas en otras atenciones de gobierno, tales como el fomento de la mayor y mejor instrucción del pueblo, de su educación física, en mejoras edilicias, en ayuda para la agricultura, en las defensa de la Nación, en sus vías de comunicación, la protección al inmigrante, en la propia expansión de la población del territorio nacional y tantísimas otras cosas que signifiquen la grandeza y prosperidad de este suelo argentino.

Termina la nota expresando que si se tiene en cuenta que el artículo 11 de la precitada ley dispone que el 50 o|o de los fondos se destinen exclusivamente para la adquisición o construcción de viviendas para los futuros beneficiarios, tendremos la hermosa visión de que el hogar nacional será un hecho en breve, con todos los beneficios de paz y tranquilidad que de esto se deriva.

La Unión Gráfica ha elevado también una nota al ministro de Hacienda, en el mismo sentido.

Creación de una escuela profesional de Bellas Artes

La asociación "Círculo Argentino de Damas, pro Hospitalizados, Asilados y Recluídos", ha resuelto instituir el "día del recluído", que será el 23 de diciembre, habiendo fundado también una "Biblioteca del Recluído", para la cual se reciben donaciones de libros, en la secretaría, calle Sarmiento 829. Asimismo ha establecido una Escuela Profesional y de Bellas Artes, la que funcionará en la calle Rioja 890, dictándose cursos diurnos y nocturnos, por un cuerpo de profesores competentes.

Desde ya se reciben las inscripciones en la secretaría de 9 a 11 y de 15 a 17 horas.

Se otorgan becas y medias becas, en todos los cursos profesionales.

Se dictarán las siguientes asignaturas: Cursos profesionales, todos con sus respectivos talleres, corte y confección, sombreros, labores, bordados a máquina, telares, tegidos en general en hilo y lanas, corsets y fajas, flores artificiales, pirosgrabados, repujados, encajes y lencería. Contabilidad, dactilografía, taquigrafía, telegrafía con aparatos apropiados a rita y sido, pintura, pintura a pluma, artes decorativas, idiomas inglés, francés e italiano, redacción, ortografía y caligrafía, ambidestria, o sea educación de ambos manos, dibujo aplicado a las artes profesionales y decorativas, preparación al nacional, normal y liceo de señoritas.

Conservatorio: Piano, violín, solfeo, mandolín, canto y declamación.

Todos los certificados que expida este Instituto serán competentes.

Continúan con éxito los festejos de Carnaval

Los bailes de anoche alcanzarán lucidos contornos, preparándose para hoy el gran festival del Círculo de la Prensa

Otros festejos para mañana y el domingo

LOS CORSOS OFICIAL Y PARROQUIALES

Todo induce a creer que el Carnaval, tan entusiastamente celebrado, va a ser despedido en forma concordante.

Los preparativos que al efecto se realizan, anuncian gran animación y múltiples actos — desde el corso oficial de la Avenida de Mayo, hasta los bailes organizados por instituciones u ofrecidos en residencias particulares.

Respecto al primero, habla con suma elocuencia su prolongación hasta Plaza Once, resuelta por la comisión organizadora y en lo que a los segundos atañe, ya se sabe la dosis de alegría que en ellos pone el público porteño.

Será, pues, la de este año, una despedida extraordinaria la que se tributará al dios riente y a su mejor éxito, todos están dispuestos a contribuir por igual.

Alcanzó lucidas proporciones el baile que se efectuó anoche en el teatro Cervantes, organizado por el Círculo Argentino de Autores.

La hermosa sala exquisitamente ornamentada, se vió colmada de concurrencia, en la que se destacaban los originales y hermosos atavíos femeninos.

Bailóse con entusiasmo y alegría durante toda la noche, retirándose la concurrencia con un grato recuerdo de la fiesta.

Un hermoso festival fué realizado anoche en el teatro Coliseo, organizado por la Sociedad Argentina de Actores.

La amplia sala de la calle Charcas adornada con gusto, presentaba un aspecto encantador con sus guirnaldas multicolores y la gran cantidad de luces que se habían colocado; adornos florales completaban el arreglo del local.

Asistieron la mayoría de las actrices y actores de los teatros, bailándose entusiastamente hasta las primeras horas del día de hoy.

Se organizaron diversos concursos humorísticos de bailes y mascaradas, los que mantuvieron vivo el entusiasmo, tributándose nutridos aplausos a los que se hicieron acreedores a premios.

La fiesta, en suma, satisfizo a todos, haciéndose derroche de alegría y espiritualidad, así como de buen gusto.

En la misma sala, se efectuará esta noche el gran baile organizado por el Círculo de la Prensa a beneficio de su caja social.

Conocido es el éxito que estas fiestas alcanzan siempre y bien ganada fama gozan, de alegres y bulliciosas.

Dos orquestas, una típica nacional, dirigida por el compositor Augusto P. Berto y otra de jazz band, por Frederickson, reforzadas con la inclusión de nuevos elementos, ejecutarán conjuntamente con otros tangos, los siguientes: "El Periodista", dedicado al Círculo de la Prensa; "La Nación", "La Prensa", "La Razón 5a.", "Fray Mocho", y otros con nombres de publicaciones periodísticas.

La sala ha sido cuidadosamente ornamentada, con guirnaldas de luces y flores, contándose además, con el concurso de los elementos femeninos de los teatros Comedia, Avenida y Porteño, que formarán una farándula.

Las primeras y segundas tiples del teatro de la Comedia, cantarán el número de las banderitas de "Las Corsarias"; la troupe de danzas de Nella Masimova, bailará un shimmy, haciéndose en seguida la gran farándula por la sala.

Han sido especialmente invitadas las autoridades nacionales y comunales.

Como se sabe habrá números diversos de atracción, siendo éstas las casas que han donado objetos diversos: Piccardo y Cía., Poledo y Cía., Calvet y Cía., Freixas y Cía., Lutz Ferrando y Cía., F. Bixio y Ca., Obiglio e Hijos, Mignaquy y Cía., Gath y Chaves, Pianos Oliver, Manón, Confitería del Aguila, Vinos Bataglia, A. Cabezas, Tienda La Piedad, Cervecería Quilmes, Casa Mayorga, Confitería París, Perfumería Myrurgia, Luis Tirasso, Instituto Biológico Argentino, A. M. Delfino y Cía., Cigarrillos Adamas, Champagne Roeder, Cigarrillos Dollar, Saint Hermanos, Gottuzzo y Piana, Méndel y Cía., Tienda Los Gobelinos, Cuellos Tres V. V. V., Casa Flexor, Mataldi y Cía.

El Club Social Eslava, que con tanto éxito ha realizado en las presentes carnestolendas cuatro bailes en el pabellón de las rosas, prepara dos nuevos, a efectuarse mañana y el domingo en el mismo local, de 9 a 22 horas.

Mañana, se otorgarán cuatro premios a los mejores disfraces femeninos, destacándose entre ellos un Premio Extraordinario que ha sido instituído por los socios honorarios del Club.

El domingo serán también discernidos varios importantes premios.

Dos orquestas, americana y típica criola, que bajo la dirección del prof. Rafael Pascual, han merecido ya en las reuniones realizadas, aplausos unánimes de la concurrencia han preparado un nuevo y selecto repertorio para las que ahora se anuncian.

Mañana por la noche y el domingo, a las 16 y 23, se llevarán a cabo en los salones de la Casa de Galicia, Moreno 1332, los tres últimos bailes de disfraz anunciados, los cuales, como en los anteriores, congregarán un selecto número de familias de asociados.

Bajo el patrocinio de las principales casas de moda de la capital, se prepara en estos momentos un festival dedicado a la gente del gremio y que al estilo de los que se realizan en los principales centros industriales europeos, congregará desde la modesta aprendiza hasta la más encumbrada dama.

La fiesta se realizará el 12 del corriente en el teatro Coliseo, con un vasto e interesante programa.

La comisión de señoras y caballeros que tienen a su cargo la organización, han establecido la secretaría en la calle Charcas 1131, donde atienden todo lo concerniente al festival.

Varias casas harán desfilar maniquíes vivientes con las últimas modas para la próxima temporada y para los cuales se otorgarán varias medallas y diplomas.

En el local de la calle Florida 140, se realizarán mañana y pasado mañana por la noche, dos interesante bailes organizados por el centro Eslava, prestigiosa entidad social, quesella distinguido por sus festejos carnavalescos.

Uno de los puntos que más se han destacado han sido las orquestas típica criolla y americana, dirigidas por Luis Catalán, que han dado a conocer infinidad de nuevas composiciones, siendo muy aplaudidas.

En la Plaza del Congreso efectuará el domingo próximo a las 15, la distribución de los premios a las comparsas, máscaras, murgas, etc., que se han presentado al concurso respectivo.

El concurso está dividido en tres categorías: orfeones y comparsas; agrupaciones de cuatro a quince personas y máscaras sueltas.

El jurado estará formado por los señores Carlos López Buchardo, Pascual de Rogatis, Gastón O. Talamón, Vicente Forte, José André y Cirilo Grassi Díaz.

La Comisión ha dejado establecido que todas las entidades inscriptas tendrán que ejecutar composiciones de carácter nacional, para lo cual se ha instituído un premio, a dividirse en partes iguales entre el autor de la composición musical y el de la letra, y otra premio y medalla de oro al orfeón o comparsa que ejecute mejor la composición, existiendo, además, dos segundos premios, que serán adjudicados a los que sigan en mérito al primero.

Como para este concurso se han inscripto numerosas agrupaciones musicales, y en el deseo de que el acto se desarrolle sin inconveniente alguno, la Comisión ha resuelto que las comparsas y máscaras inscriptas en la primera, segunda y tercera categoría concurran el domingo, a las 15, a la Plaza del Congreso, situándose sobre la calle Victoria, entre Solís y Entre Ríos.

En el local de la Subintendencia de Flores, reunióse anoche la comisión organizadora del corso parroquial, resolviendo aumentar en cincuenta el número de palcos.

Además, se designó el jurado para la adjudicación de premios, quedando constituído así:

Jurado de palcos: doctor Udabe, señores Jewkes, Barbosa, Castañé Molina y Jiménez; jurado de vehículos: doctor Frutos, Rillo y señores Delfino, C. Molina, P. Freitesy Puig Lómez, Tenreiro Bravo; jurado para centros y máscaras sueltas, señores Jewkes, P. Freites, C. Molina, Barbosa y Tenreiro Bravo.

En Villa Urquiza se realizará mañana por la noche un corso de flores.

Se obsequiará al mejor palco y carruaje con un ramo de flores, habiéndose fijado la entrada en 4 pesos para coches y diez pesos para carros de propaganda.

Un grupo de gentiles concurrentes al baile de anoche en el Cervantes

Sobre la aplicación de la ley 11.268

Conferencia del teniente coronel José H. Rosendi

Un proyecto de reglamentación que responde a las finalidade perseguidas y a su espíritu de justicia

Mañana a las 21.30, en los salones de la Sociedad Militar de Socorros Mutuos, calle Larrea 1032, se realizará la conferencia del teniente coronel José H. Rosendi, a pedido especial de los revolucionarios, sobre la ley No. 11.268.

Quedan invitados a esta conferencia los revolucionarios radicales del 90 y 94 y 4 de febrero de 1905, militares en retiro y ex militares del Ejército y la Armada, y todos los interesados en la causa.

Han prometido asistir a este acto, que despierta vivo interés en distintas esferas, numerosas personalidades de actuación destacada en la vida nacional.

El teniente coronel Rosendi, un militar muy reputado, de activa figuración en los sucesos referidos y gran conocedor de la materia que debe tratar, se propone sostener que la ley No. 11.268, equivocadamente reglamentada, lo que se desprende de un breve análisis, juicio que se corrobora a medida que se profundiza el estudio de ella; beneficia en lo posible a los militares retirados ex revolucionarios. Agrega que tal ley erróneamente se la llama de reincorporación, cuando solo un artículo trata de la reincorporación, haciendo que predomine la parte sobre el todo, lo que solo se explica por autonomasia, y lo mismo podría llamarse ley de ascensos, y ley de sueldos, ley de pensiones; que es de lo que tratan otros artículos.

De acuerdo con estos fundamentos, el conferenciante ha hecho un detenido estudio y preparado un proyecto, que se ajusta a ellos y cuya aplicación sería la más conveniente:

Artículo 1o.—Los que se consideren con derechos a los beneficios del artículo primero de la ley por haber tomado parte en alguno de los movimientos de 1890, 1893 o 1905; presentarán sus solicitudes en debida forma en las mesas de entrada de las divisiones personales de los respectivos Ministerios de Guerra y Marina.

a) Los que deban acogerse a la reincorporación justificarán su personalidad con la cédula de identidad, certificados de las autoridades locales donde residan, o la libreta de enrolamiento.

b) Todos los militares que actualmente estén en situación de retiro tienen derecho al sueldo íntegro de actualidad — cualesquiera que sean los años de servicios que tengan — siempre que justifiquen y ello sea corroborado por los datos existentes en las oficinas públicas que tomaron parte en los sucesos políticos antedichos.

c) Los respectivos Ministerios irán resolviendo concretamente cada caso particular con la mayor prontitud a medida que se presenten las solicitudes por los interesados.

Art. 2o.—Quedan exceptuados de los privilegios de la ley:

a) Los condenados por sentencia definitiva por autoridad judicial en virtud de delitos comunes cometidos sean o no por causa de los movimientos cívico-militares referidos; lo que se probará en cada caso por los documentos existentes en los archivos de los tribunales, ya militares o ya civiles.

b) Los que se acojan al inciso a) del artículo anterior manifestarán si han sufrido condena y en caso afirmativo de que clase; y esto se corroborará con arreglo al inciso a) de este artículo.

Art. 3o.—Los deudos de los militares fallecidos con motivo de los acontecimientos citados presentarán con sus solicitudes — previa identificación en forma:

a) El certificado de defunción del pariente que los beneficia y clase de parentesco que tenga debidamente justificado.

b) Presentadas las solicitudes y aceptadas por estar en forma cualquier duda la disiparán las oficinas militares por medio de informes que pedirán y obtendrán por los recursos con que cuentan.

c) Cualesquiera que sea el número de años de servicio que tuvo el causante o fallecido se le computarán un mínimo de quince (15) años; y pasado estos se aplicará la escala de las leyes de pensión vigentes como lo establece la ley.

d) Los deudos de los que no hubieren fallecido por los acontecimientos políticos de 1890, 1893, o 1905; pero que en viviendo hubieran podido acogerse a los beneficios del artículo primero de la ley quedan en las mismas condiciones que los anteriores.

Art. 4o.—El Poder Ejecutivo acordará ascensos al grado inmediato superior:

a) A todos los militares y asimilados tanto del Ejército como de la Armada — al presente en retiro quedando en la misma situación — que conste que fueron propuestos en cualesquiera oportunidad en sus carreras, llenando las condiciones vigentes en ese entonces o en la época; y esto debe resultar del examen de toda la vida militar respectiva.

b) Los interesados probarán la propuesta o solo iniciativa oficial a efectos del inciso precedente; y en caso de duda la aclararán los respectivos Ministerios por los datos existentes en los archivos de las oficinas. Podrá hacérse uso de todos los medios supletorios de prueba establecidos en los códigos y leyes de procedimientos. Se entiende por iniciativa oficial el solo hecho de que el superior correspondiente que tomó el causante hubiera iniciado o principiado la promoción.

c) Todos los requisitos fijados en reglamentaciones anteriores a la ley 11.268 quedan anulados según el artículo quinto de la misma.

d) Los que al tiempo de retirarse tenían exceso de servicios en actividad en funciones útiles — dentro de las instituciones armadas — para haber sido promovidos tienen derecho a otro ascenso.

e) Todos los que reunan las condiciones exactas de los incisos anteriores obtendrán por tanto dos ascesos; pero de modo que sólo gozarán del sueldo y grado último que los beneficie. Esto no podrá obtenerse pasando enero de 1925.

f) Cuatro (4) testigos hábiles y caracterizados podrán testimoniar explicando las fallas que existan o puedan existir en los expedientes, los que darán razón de sus dichos. Fundadamente en cada caso la oficina concerniente o la superioridad podrá rechazar uno o más testigos.

g) Los que ya hubieran ascendido en situación de retiro no quedan por esto exentos de otras ventajas que les pueden proporcionar, lo que se verificará extrictamente en cada caso particular.

Art. 5o.—Derrogadas las disposiciones que se juzgan a la ley 11,268 a excepción de lo preceptuado por las pensiones de quince (15) años arriba de servicios del fallecido, ésta queda en vigencia en todo su vigor desde la fecha de su promulgación o sea desde el 8 de noviembre de 1923.

TEMAS ESCOLARES

Una precursora de las ligas de bondad

... Solo que ella — aquella extraordinaria figura de mujer que se llamó Raquel Camaña — prefería la palabra humanidad a la de "bondad". El nombre a la postre significa bien poca cosa, tratándose sobre todo de vocabulario gastado. Lo dice Osvaldo Spengler, el pensador de estos comienzos del siglo XX, y nosotros lo aplicamos aquí porque viene como anillo al dedo. La señorita Camaña, tenía aprensiones y recelaba a menudo hasta de la misma bondad, que veía a veces fingida, a la manera benaventina, en "el tablado de la antigua farsa". No era bondad, la que se paseaba por el mundo, bajo la túnica cristiana. Por eso ella que rehuía, todos los problemas modernos a base de sincera, ingenua o razonada "bondad del corazón" optaba por invocar más bien el sentimiento de humanidad, fiel traducción del espíritu y aún la letra de los Evangelios, y que por otra parte, traía a la mente reminiscencias clásicas. El legado de la cultura griega o Occidente ¿no era, por ventura, "humanismo"?

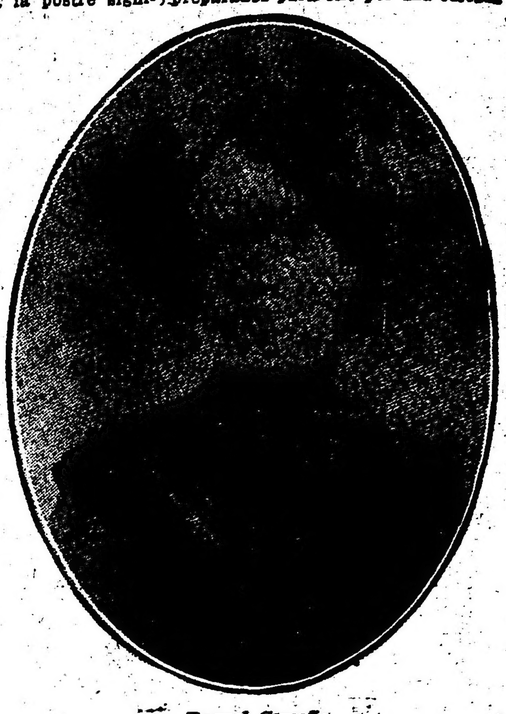

Raquel Camaña

Y como ahora, en que la iniciativa de las Ligas de Bondad parte de las filas beneméritas del magisterio, Raquel Camaña dirigía sus exhortaciones a los núcleos escolares, docentes y alumnos, y también a cuantos se interesasen por los destinos de la educación popular. Fué esta su última fe. Murió alentándola con visión optimista del porvenir argentino en el concierto de los pueblos civilizados. Ella repetía fervorosamente: "educar... educar... educar". En seguida invocaba los grandes ideales colectivos, esperanzada en una vida mejor. Pero no se hacía la ilusión de que la ciencia condujera de la mano a las cumbres soñadas. Reclamaba a maestros, alumnos y ciudadanos permanente noción de humanidad. Lo expresaba así: "fundemos cátedras de humanidad".

La señorita Camaña había peregrinado por los círculos avanzados, como una Luisa Michel — la célebre virgen roja — de la paz. Estudió con afán los problemas sociales y en más de una ocasión, en el misterio, levantó crispados los puños. Hablaba con recia llaneza, sin timideces, lo mismo de los derechos políticos de la mujer que de la cuestión sexual, exactamente como en la actualidad la doctora Elvira Rawson de Dellepiane, en Buenos Aires, y la doctora Luisa Luisi, en el Uruguay. Algo antes de extinguirse su vida, todavía joven, la señorita Camaña volvió espaldas a las agitaciones turbulentas de la calle, para refugiarse en su predicación humanista. Educación, bondad, serían los resortes que permitirían hacer habitable el planeta, convirtiendo al género humano en una vasta y amorrosa familia de régimen patriarcal.

La iniciativa argentina pretende inspirarse en el ejemplo de la Francia de la post-guerra, donde considérase que será inútil todo esfuerzo para arreglar el mundo si no se inclina a las gentes a la bondad práctica, sencilla de todos los días, de cada momento. El ciudadano ha de ser no un hombre de presa sino un ser inofensivo, bien dispuesto de alma hacia el prójimo y que se halle íntimamente persuadido de que la benevolencia es indispensable en nuestros actos cotidianos, al codearnos unos con otros en el tráfago social. Pero, repetimos, la señorita Camaña fué precursora de las distinguidas educacionistas que se han puesto en la tarea de organizar en el país ligas de bondad, asentadas en la escuela pública. No es esto restar méritos, más si establecer la continuidad de un relevante anhelo patriótico que mucho enaltece a la mujer argentina.

La escuela-hogar era para Raquel Camaña la solución de los graves problemas de los tiempos modernos. Concretaba de este modo su pensamiento:

"Cada instituto de enseñanza tendrá cómo anexo indispensable una cátedra práctica de humanidad: Escuela maternal para niños de tres a siete años anexa a las escuelas primarias — realizándose así el hasta hoy utópico Jardín de Infantes; Salas-Cunas, Institutos de Maternología y de Puericultura anexos a los Liceos, Colegios Nacionales, Escuelas Profesionales — especialmente Escuelas Normales — e Institutos del Profesorado Superior; Hospitales de Niños, Salas de Maternidad, Escuelas de Estirpicultura anexas a las Facultades, especialmente a la de Medicina evitándose en lo posible, el peligro que hoy acecha a esos estudiantes quienes por recibir la instrucción sexual sin estar debidamente preparados para ello por una cuidada y amorosa educación sexual pagan mayor tributo a las enfermedades venéreas.

"La enseñanza constituirá recién un ciclo: Será integralmente humana.

"Aprovecharán los que se inician, recibiendo de los universitarios; aprovecharán éstos aplicando y realizando.

"Los alumnos de la Facultad de Medicina darán cursos sistematizados teórico-prácticos de puericultura y de maternología en los institutos anexos a los colegios y dictarán clases populares de instrucción sexual dedicadas a los padres de familia, a los maestros, a los obreros.

"Los alumnos de la Facultad de Ingeniería dedicarán cursos íntegros a la edificación escolar y obrera: Resolverán el problema base para la realización de la escuela-hogar: Uniformar en un solo plano higiénico el taller, el liceo y la sala-cuna para constituir un solo engranaje maternal que permita a la madre obrera alimentar a su hijo en los utópicos quince minutos que la ley le acuerda cada tres horas; que permita al joven educando velar por la felicidad del niño; que permita al estudiante de medicina practicar instruyendo.

"La Facultad de Derecho y la de Filosofía coadyuvarán divulgando nociones bases en cursos populares sistematizados sobre la historia y formación de la familia, la constitución legal del matrimonio, la responsabilidad paterna, la patria potestad, la investigación de la paternidad, de la ley de herencias, el derecho que asiste a una mujer para reclamar una moral equivalente para ambos sexos, etc.".

E insistía la señorita Camaña, juntando las manos, en actitud mística: "La escuela debe practicar el Evangelio de humanidad". Ya en este arrobamiento extendía su llamado al Estado, para que rigiese la vida de los hombres, en la prosa de la existencia diaria, con bondad. En lugar de "dura lex sed lex", humanidad a ultranza. ¿No era esta la esencia del cristianismo?

He aquí la posición filosófica, por no decir piadosa, que adoptara aquel admirable temperamento femenino en los postreros días, sintiéndose angelizarse por la proximidad de la muerte. Pudo exclamar como el pastor Brand, del drama de Ibsen, al ser arrebatado por un alud, al cabo de haber asistido al espectáculo humano: "¡Dios es caridad! ¡Dios es bondad!"

En la plenitud de la vida, dominadas las fierecillas de los instintos, suelen resolverse "in mente" los pavorosos problemas humanos acudiendo a la bondad, que aparece entonces en medio de las incertidumbres del sendero a la manera de una tabla de salvación. Parecidas invocaciones a las de la señorita Camaña hace frecuentemente dentro y fuera de las aulas, a sus alumnos el doctor Enrique Herrero Ducloux, quien no ha mucho, doliéndose de las consecuencias de la pasada guerra mundial, refería el fenómeno observado por Remy de Gourmont: "al penetrar más y más en la vida, (o al encontrarse de pronto ante un abismo en el camino) es cuando se advierte que únicamente el sentimiento llena este vacío extraño que poco a poco se abre en el hombre y que no pueden llenar ni meditaciones ni ensueños intelectuales. Un día se descubre la piedad, la bondad, el amor, en una palabra, el pensamiento despierta hombre..."

Unión Cívica Radical

CONFERENCIAS DE PROPAGANDA

Esta noche a las 20.30 se realizará en la esquina de las calles Luzuriaga y Brandzen, una conferencia de propaganda organizada por el Sub Comité "Ingeniero Cornelio Baca", de la circunscripción 3a.

Harán uso de la palabra los doctores Jerónimo Grizola, Silvio Bonardi y señor Carlos Merlini.

NUEVO SUBCOMITE "DELFOR DEL VALLE"

Un núcleo de jóvenes militantes de la Unión Cívica Radical, ha resuelto la constitución de un subcomité en la circunscripción 2a., que se denominará "Delfor del Valle" y funcionará en la calle Matheu 1626.

La Comisión Directiva ha quedado constituída así:

Presidente, Víctor M. de Léniz Olarte; vicepresidentes: Atilio Cobaro, Juan Vanoli y Delmiro Millara; secretario general, Félix Giovanizzo (hijo); secretario de actas, Luis Frontini; secretarios, Miguel Millara, Francisco Guajardo, Arturo Genovese, Juan Morrone, Tomás Bustinza, Salvador J. Castiglioni; tesorero, Domingo Genovese; protesorero, Rodolfo De Maio; delegados, Héctor Larruscain, Horacio Sayar, Salvador Merlino; bibliotecario, Enrique Olarte; secretario, Francisco Genovese (hijo).

La Comisión de Propaganda se ha constituído bajo la presidencia del señor Miguel Raimundo (hijo), actuando de secretario el señor Antonio Millara y de prosecretario el señor Antonio de Udo.

La integran los siguientes vocales:

Manuel Castiñeiras, Domingo Platerotti, Valentín Walter, Alejandro Murri, Felipe Wade, Antonio Rinaldi, Antonio Profili, Roberto Salvador, Felipe Soldavini, Justo Moyano, Valerio Pezzaño, Fausto Larruscain, Antonio Bozza, Gerardo Moyano, José Giovinazzo, Miguel Giovinazzo, Humberto Guajardo, Emilio De Maio, Angel Gasparoli, Angel D. Saavedra, Félix Yacovino, Juan Yacovino Arturo Gómez, F. Fermicola, Alberto Parral, Carlos Musmano, Severiano García, Reggio Spártaco Carmelo, Blas Fabalo, Juan Lucci, Ricardo Rocca, Bonavina F. Fortunato, Ernesto Yacovino, Alfredo De Grazia, Marcelino Muñaz, Antonio Reggiardo, Bartolomé Valente, Luis Valente, Luis D' Elía, Antonio Martin, Vicente Salvatore, Victorio Vicentini, Alfonso De Lucca, Angel De Lucca, Vicente Constabile, Juan Marassi, Manuel Castro, Rafael Stella, Víctor Zacagnino, Domingo Zacagnino, Juan B. Romano, Miguel Romano, José Casanova, Luis Parcelana, Julia Lamanna.

Zarpó rumbo a Bahía Blanca el "American Legión"

Esta mañana emprendió viaje de nuestro puerto, en dirección a Bahía Blanca, el transatlántico estadounidense "American Legión", que como lo hemos anunciado arribó anteayer a nuestro puerto procedente de Nueva York, con averías en sus hélices.

El "American Legión", por su tonelaje y calado, no pudo entrar aquí en dique seco, respondiendo el viaje a Puerto Belgrano, a fin de reparar las averías en el dique grande de carena.

El pabellón argentino en la exposición de Río fué donado al Brasil

INTERESANTE CEREMONIA

Fiel a su tradicional política de acercamiento y amistad con todos los países de este continente, nuestra Nación ha donado al Brasil el pabellón argentino de la Exposición Internacional de Río de Janeiro. Ese acto, que no nos corresponde elogiar a nosotros, pone en evidencia una vez más el amplio espíritu fraternal que ha animado siempre a nuestro pueblo en sus relaciones con los demás pueblos de América.

La entrega del pabellón al gobierno brasileño dió lugar a una ceremonia interesante. En ese acto cordial tomaron parte las altas autoridades del país amigo y nuestro representante diplomático en Río. Según un despacho de la capital brasileña, estuvieron presentes, un representante del presidente Bernardes, los ministros de Relaciones Exteriores, del Interior y de Marina, el Cuerpo Diplomático acreditado, el jefe del Estado Mayor del Ejército, el vicepresidente del Senado, las altas autoridades civiles y militares de esta capital, y numerosas personas de la sociedad fluminense. Los ministros de Guerra, de Obras Públicas, de Agricultura y de Hacienda enviaron representaciones.

Fuerzas de marina y varias bandas de música militares se hallaban apostadas frente al Pabellón.

El embajador argentino, Dr. Mora y Araujo pronunció un discurso haciendo entrega al gobierno brasileño del Pabellón y de la preciosa biblioteca de escritores argentinos que figuraba en el mismo. El discurso del embajador argentino fué interrumpido varias veces por los aplausos de la concurrencia.

Acto seguido usó de la palabra el ministro de Justicia, quien pronunció el siguiente discurso:

El pabellón argentino

"Por su efectiva significación política y por sus benéficas consecuencias económicas y sociales, nos fué particularmente grata la inolvidable participación que la Argentina tuvo en las fiestas conmemorativas del centenario de nuestra independencia. Así pudimos admirar su extraordinario adelanto en la agricultura, en la industria y en las artes, en la instrucción pública y en las letras.

"Una conclusión que no puede haber escapado a los espíritus observadores y a los hombres de gobierno de todos los pueblos que aquí vinieron y vieron los muestrarios argentinos y brasileños, es que no hay ni puede haber antagonismos económicos entre los dos pueblos, que tienen producciones variadas y diferentes, cuyo intercambio es una condición constante de amistad creciente y de aproximación. Fué por esto que al inaugurarse este Pabellón, cuando tuve el honor de agradecer la presencia de la República Argentina en nuestro certamen, pude afirmar que la Argentina y el Brasil son dos líneas paralelas que se extienden hasta el infinito, que es de Dios, en cuyo seno se tocan en amplia solidaridad para bien de la paz y de la civilización de América del Sur.

"No quisieron, sin embargo, el activo pueblo argentino y su noble gobierno detener su gesto de amistad y de cooperación con el Brasil haciéndose representar de un modo tan brillante y sugestivo; fueron más allá, en un rasgo de gentileza que nos cautiva, donándonos este bello Pabellón de exquisito gusto arquitectónico, que permanecerá aquí, no como testimonio, no como un simple obsequio oficial, sino como la ejecución de la voluntad unánime del pueblo argentino, expresada por sus órganos soberanos. Fueron aún más allá, y con este Pabellón nos entregan una espléndida biblioteca reveladora de la alta cultura intelectual de la gran Nación argentina, y llena de enseñanzas políticas y sociales. Esos libros, que recibimos con gratitud inmarcesible, han de figurar en el lugar más distinguido de nuestra Biblioteca Nacional para que atestiguen ante el porvenir, señor embajador, la grandeza espiritual de su generosa patria.

"Este Pabellón tendrá — lo espera el gobierno — una aplicación condigna del noble pensamiento que inspiró su donación. En él serán instaladas las instituciones de orden científico, cuyos trabajos, en beneficio del Brasil y de la humanidad que sufre, pasarán a ser realizados en el ambiente de amistad argentino-brasileña, perpetuada aquí, en este bello edificio, por nuestros corazones agradecidos.

"En nombre del gobierno y del pueblo brasileños ruego a vuestra excelencia se digne asegurar nuestro reconocimiento por su brillante e inolvidable colaboración en las fiestas de nuestro centenario de Nación soberana, testimonio de su leal amistad de nuevo revelada con estos dos obsequios que guardaremos ufanos. Esa amistad encontrará siempre correspondencia sincera en el gobierno y en el pueblo brasileños, como lo fué en el pasado, como es en el presente, como ha de ser en el futuro, constituyendo una prenda de nuestro común anhelo por la concordia y por la paz entre las naciones americanas".

El discurso del ministro fué muy aplaudido.

Luego se hizo oír el pianista señor Kada Jéno, que también fué objeto de aplausos.

El acto terminó con un baile.

Prosigue la revisación de las urnas correspondientes a las elecciones nacionales

RECUENTO DE SUFRAGIOS

SANTA FE

SANTA FE, marzo 7. — La Junta Escrutadora Nacional ha continuado trabajando en los últimos días, revisando las actas y recontando los votos de las elecciones del domingo último.

Ayer quedaron revisadas y sin observación las actas de todos los departamentos.

Después de una entrevista con los fiscales de los partidos, en que éstos declararon que por pequeñas deficiencias de detalle, no cabía formular protestas, la Junta acordó ayer, que a las 8 horas tenga lugar la iniciación del escrutinio general.

SANTA FE, marzo 7. — La Junta Escrutadora de Santa Fe dió comienzo al escrutinio de las elecciones de diputados nacionales realizadas en esa provincia.

Escrutados los departamentos de Caseros, Belgrano, Constitución, General López y Garay, el resultado por candidato es el siguiente:

Radicales unificados (mayoría)— Héctor López 15.356 votos, C. Newel 15.313, Jorge Raúl Rodríguez 15.297, Jorge Ferrari 15.262, Ignacio Costa 15.262, Víctor Gómez 15.258 y Agustín Gatti 15.256.

Demócratas (minoría)— Luciano Molina 7.221, Francisco Correa 7.257, J. Lagos 7.254.

ENTRE RIOS

PARANA, marzo 7. — En el local de la legislatura inició sus tareas la Junta Electoral que preside el doctor César B. Pérez Colman.

La revisación de las urnas y demás documentos electorales se hizo en presencia de los fiscales de los dos partidos que actuaron en lucha.

Han sido observadas varias mesas.

Posiblemente habrá elecciones complementarias por no haber funcionado la mesa 3.a colegio 48 de Rosario Tala, y la mesa 4.a colegio 13, de Gualeguaychú.

La Junta cree que hoy terminará con la verificación de las urnas.

MENDOZA

El escrutinio

MENDOZA, marzo 7. — La Junta Electoral Nacional empezará hoy el escrutinio correspondiente a las elecciones de diputados nacionales.

Se ha terminado la tarea de revisación de todas las urnas.

En seguida la Junta entrará a considerar las diferentes reclamaciones hechas por el partido Liberal sobre participación de empleados públicos en la pasada lucha electoral.

Después de esto, la Junta dará comienzo al escrutinio, que empezará hoy por la mañana.

CORDOBA

Tareas de la Junta Escrutadora Nacional. — Urnas observadas

CORDOBA, marzo 7. — En el local de la Legislatura prosiguió sus tareas la Junta Escrutadora Nacional, presidida por el doctor Andrés J. Posse e integrada por los doctores Julio B. Echegaray y Horacio N. Oulton, actuando de secretarios los doctores Miguel Aliaga, Estanislao Berrotarán y Andrés Posse (hijo).

Después de recibirse y clasificarse novecientas diez y siete urnas, se procedió a la apertura de aquéllas efectuándose el recuento de votos y confrontación con las actas, para lacrarse y depositarse nuevamente hasta el día del escrutinio, que se iniciará después de las elecciones complementarias.

Presenciaron esta operación los candidatos socialistas señores Belisle y Tolosa, y los demócratas doctores Cafferata y Rafael Núñez.

Se constituyen tres comisiones para trabajar separadamente en el recuento de votos, siendo él presenciado por uno de los jueces con su respectivo secretario, habiéndose resuelto, que las urnas que presentaran algunos de los motivos para su anulación, las distintas comisiones la "observarán" separadamente, para resolver su aceptación o rechazo, en una reunión en pleno que realizará la Junta después de terminar la revisación total.

El número exacto de votantes por departamentos y las mesas observadas, en los departamentos cuyos urnas fueron revisadas, es el siguiente:

Capital 6.730 votos, Calamuchita 1.050 votos, Colón 1.'08, Cruz del Eje 1.423, Ischilín 634 y General Roca 663 votantes.

Mesas observadas:

Capital: Sección 2.a mesa número 3, por no haberse hecho constar en el acta el número de votantes; sección 2.a mesa 6, por consignar el acta 60 votantes, no habiendo en la urna más que 56; la mesa 10 de la sección 2.a también fué observada, por haber sido abierta por un presidente que no correspondía, pues el nombramiento que éste presentó era para las elecciones provinciales del domingo próximo.

Sección 3.a, mesa 23, por no haberse firmado el acta de apertura; sección 3.a, mesa 3, por encontrarse en la urna siete votos más de los que consigna el acta, que hace constar 39 votantes, existiendo 46 votos en la urna.

Sección 4.a, mesa 10, por no haberse firmado el acta de apertura del comicio. Sección 4.a, mesa 12, por venir la urna sin tapa. Sección 5.a, mesa 3, por llegar sin acta. Sección 5.a, mesa 10, por ser presidida por autoridades que han sido designadas para las próximas elecciones provinciales.

Sección 6.a, mesa 9, por haber votado los fiscales.

Sección 7.a, mesa 2, por falta de firma en el acta de clausura. Sección 8.a, mesa 2, por no haberse firmado el acta de apertura.

Sección 9.a, mesa 2, porque votaron los fiscales.

Sección 1.a, mesa 10, por haber hecho el presidente el acta que correspondía en un hoja de papel suelto.

CORDOBA, marzo 7. — Hoy a las 9 volvió a reunirse la Junta Escrutadora Nacional, terminando con la revisación de las urnas de los departamentos restantes. Hoy aparecerá el decreto correspondiente, llamando a elecciones complementarias.

Ecos del destierro de Unamuno

El Centro Republicano Español organiza para esta noche un acto de protesta

En el local de la calle Sáenz Peña 242, se realizará esta noche el acto organizado por el Centro Republicano Español, para protestar por el destierro de Unamuno.

Harán uso de la palabra los señores Alberto Gerchunoff, por los intelectuales argentinos; el Dr. Carlos C. Malagarriga, por los españoles, y un delegado del Ateneo Universitario en nombre de la juventud argentina. Han sido también invitados a hacer uso de la palabra los señores Alfredo L. Palacios y Enrique García Velloso.

Los intelectuales cordobeses, por su parte, han hecho público un violento manifiesto de protesta, que firman los señores Jorge F. Nicolai, Gregorio Bermann, Gumersindo Sayago, Raúl Orgaz, Carlos Astrada, Sebastián Soler, José Hurtado, Antonio Navarro, Ceferino Garzón Maceda, Ricardo Vizcaya, Américo Aguilera, Elías Dicovsky, Bernabé Serrano, Oliveiro Allende, Mateo Seguí, Jorge Orgaz, Humberto B. Vera, Ricardo Belisle, Edmundo S. Tolosa, Ariosto Licursi. Siguen doscientas firmas.

Producto de lechería

COTIZACION DE LA SEMANA

El Ministerio de Agricultura ha reunido los siguientes datos, que corresponden a las cotizaciones al por mayor de los productos de lechería, durante la semana terminada el día 1o. de marzo:

Leche "Pasteurizada", (puesta en fábrica), precios por mayor en pesos moneda nacional, 1.80 a 2.00; tarros de litros 15 a 16.

Leche "cruda", (sobrantes), estación Caballito, precios por mayor, de 1.50 a 1.80; tarros de litros de 18.20; Constitución, precios por mayor de 1.40 a 1.70; tarros de litros de 18 a 20.

Derivados lacteos, "crema" (grasa butiromt, precios por kilo, en $ m|n., Argentina 1.70. "Manteca", Argentina 1.70; Londres, superior de 2.01 a 2.06; buena de 1.91 a 1.99; inferior, de 1.80 a 1.86; Nueva York, a 3.20; extra score 92.

Quesos. — Precios al opr mayor en plaza y por kilo en $ m|n:

Reggiano de 1.50 a 1.70; Reggiano Extra a 1.80; Reggianito de 1.25 a 1.50; Sbrinx de 1.25 a 1.40; Goya, de 0.90 a 1.00; Pategrás de 0.90 a 1.10; Holanda de 1.05 a 1.15; Carcarañá de 1.20 a 1.25; Gruyere de 1.20 a 1.30; Emmenthal de 1.50 a 1.60; Chubut de 0.90 a 1.00.

CORRIENTES

LACRUZ, marzo 7. — En las elecciones últimamente realizadas intervinieron cuatro agrupaciones políticas. Los radicales nacionalistas en la localidad disputan la mayoría a la coalición oficialista.

La mayor parte de los partidos opositores se quejan de la presión oficial, dando ello lugar a la presencia de un inspector de policía.

El mismo día de la elección se vió actuar de fiscal y conductor de grupos oficialistas al jefe de la comuna.

En la sección pueblo sufragaron 650 electores.

El acto electoral terminó sin incidencias.

Ajedrez

FINAL No. 4 de Rev. SAAVEDRA

NEGRAS; 2 piezas

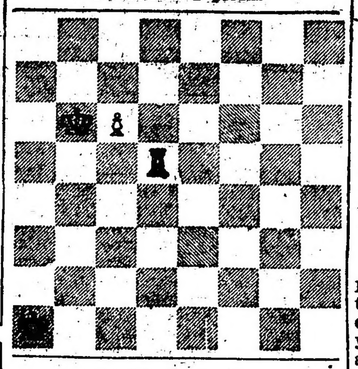

BLANCAS: 2 piezas

Las blancas juegan y ganan

SOLUCION AL FINAL No. 3

1—R5A, R3C; 2—R6A, R2C; 3—R7A, R1C; 4—R6R!, R2A; 5—R7R, R1A; 6—R6D, R2C; 7—R7D, R3C; 8—R8A y ganan.

PARTIDA RUBINSTEIN-EUWE

Esta espléndida partida fué jugada en el Torneo de Londres, mereciendo ser estudiada con detenimiento, pues de ella se desprende una serie de enseñanzas que los aficionados podrán avalorar.

BLANCAS	NEGRAS
(Apertura: Peón dama)	
Rubinstein	Euwe
1. P4D	C3AR

Procedimiento moderno de defensa de la apertura Peón dama aconsejado por el maestro vienés Grünfeld, quizás el más notable de los teóricos modernos.

2. C3AR	...

La mejor jugada, según Capablanca, el maestro Alechin prefiere no obstante P4AD, Capablanca rechaza esta última jugada porque entiende que la casilla 4AD debe reservarse para el Alfil.

2. ...	P3CR

Llamada defensa Grünfeld, que constituye la última novedad en esta apertura.

3. P3TR	...

Este movimiento es necesario si el blanco quiere jugar su AD a 4A. También se juega en este momento P4A y P3CR.

3. ...	A2C
4. A4A	P3C

También puede jugarse en esta posición P4D; tratando el negro de defender su juego, como lo hizo Schlecter contra Lasker en la última y decisiva partida del match que sostuvieron ambos maestros en 1910.

5. CD2D	...

Este movimiento da opción a jugar P3A y más tarde P3R, manteniendo el centro.

5. ...	A2C
6. P3R	P3D

Es mejor enrocar primero jugando P4D después (si el blanco juega A4A).

7. P3A	O—O
8. A4A	CD2D
9. O—O	C5R

Preparando P4R y eventualmente P4AR.

10. C×C	A×C
11. D2R	P4R
12. A2T	D2R
13. TD1D	R1T
14. A5C	...

Amenazando ganar un peón.

14. ...	TD1D
15. T2D	A2C
16. A×C	A×C!

Esto es mucho mejor que T×A; 17—P×P, A×C; 18—D×A y el flanco dama negro está mu ydébil.

17. D×A	P5R!
18. D2R	D×A
19. P5D	...

La idea es parar los peones del flanco dama negro y avanzar con los suyos sostenidos por la dama.

19. ...	D5T

Una excursión infructuosa de la dama negra.

20. P3CD!	D2D
21. D4A	P4AR
22. P4CD	A3A
23. T2A	TR1C

Con el objeto de iniciar un ataque en el flanco rey, para neutralizar el del blanco en el flanco dama negro.

24. D6A	D×D!

Si D2C; 25—P4AD, P4CR; 26—P5A y el blanco tiene la iniciativa.

25. P×D	TR1R
26. P4AD	A4R

El negro no puede permitir P5A.

27. T1D	A×A+
28. R×A	R2C
29. T3A	R3A!
30. T3T	...

Iniciando unas interesantes maniobras para forzar el final.

POSICION DESPUES DE LA JUGADA 30 DE LAS BLANCAS

NEGRAS: Euwe

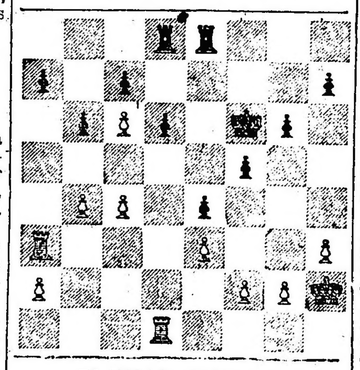

BLANCAS: Rubinstein

30. ...	P4TD!

El negro tiene ahora mejor juego; sus peones están a prueba de romperse.

31. P×P	T1TD
32. T5D	...

Si P6T, T2T ganando el peón.

32. ...	TR1CD??

Un error que cuesta la partida. La jugada era T3T con juego igual.

33. T3C!	P×P

T3T tratando al mismo tiempo de evitar P×P y 8R1TD podría probablemente quedar un final ganado.

34. T×T	T×T
35. T5C!	...

Este hermoso movimiento gana dejando el peón, en excelente estilo.

35. ...	T×T

Mejor que T1TD, después de lo cual el blanco juega 36—T7C, T1AD; 37—T7T. ganando.

36. P×T	R3R
37. P4TD!	...

La jugada justa. En final está perdido ahora, el rey negro está aprisionado.

37. ...	P4D
38. P4T	P3T
39. R1C	P4C
40. P×P	P×P
41. P4C!	...

Terminando elegantemente.

41. ...	P5A
42. P×P	abandonar

El rey negro no puede detener ambos peones pasados.

L. LERNER

NOTAS POLICIALES

Proceso contra una banda de terribles asaltantes

Se trata de la capitaneada por el peligroso delincuente Fernando Sotomayor (a) El Brasilero, autores de audaces salteamientos y robos.

CONDENA DE SEIS SUJETOS

Ayer, el juez del crimen doctor Pesagno, con actuación de la secretaría González Gowland, falló la causa seguida a Fernando Sotomayor (a) El Brasilero, español, de 39 años, albañil; Andrés Rostagno, argentino, de 21 años, soltero, sin ocupación; Pedro Montelsen, argentino, de 23 años, soltero, herrero; Santos Juan Alvarez, uruguayo, de 22 años, soltero, chauffeur; Rogelio González, español, de 27 años, sin ocupación; y Américo Testa, argentino, de 35 años, casado, comerciante.

Todos ellos formaban la terrible banda de asaltantes que hace dos años, bajo la dirección de El Brasilero, llevó a cabo una serie de asaltos que motivaron este proceso por robo y lesiones.

Los sujetos nmbrados son los autores del asalto, robo y lesiones de que fué víctima el comerciante Ruiz, dueño de un puesto en el Mercado Rivadavia, a quien, como se recordará, despojaron los delincuentes de la suma de 4.000 pesos y un anillo de brillantes.

Habían ido a buscarlo proponiéndole la venta de unos pájaros y cuando se hallaba con los ladrones en el interior de un automóvil, lo despojaron de todo lo que llevaba y luego lo arrojaron de vehículo, produciéndole lesiones que pusieron en peligro su vida. Como Ruiz se negara a entregarles el anillo, los terribles ladrones pretendieron cortarle el dedo, pero como luego se los diera, en seguida de tenerlo en su poder, El Brasilero ordenó a sus secuaces que lo arrojaran a la calzada.

Los mismos sujetos también asaltaron, robaron y lesionaron al comerciante de alhajas Julio Meda, a quien despojaron de varias alhajas y dinero.

Al jefe de la banda se le secuestró cuando fué detenido, un carnet falso de agente de investigaciones, número 283.

El juez de la causa, después de un prolijo examen de las pruebas acumuladas en el proceso, condenó a El Brasilero a 25 años de reclusión, más la pena accesoria de reclusión por tiempo indeterminado en los territorios del sur; a Rostagno y a Montelsen, a 12 años de reclusión; a Alvarez, 16 años de reclusión; a González a 10 años de reclusión, más la accesoria de confinamiento en los territorios del sur; y a Testa 3 años de prisión.

Los condenados tienen voluminosos prontuarios en la Sección Robos y Hurtos, y en ellos se registran las siguientes entradas:

Fernando Sotomayor (a) El Brasilero, 1 por complicidad de hurto, 2 por robo, 2 por lesiones, 1 por hurto, 1 por homicidio y robo, 1 por disparo de arma de fuego, 1 por robo y lesiones y 40 por antecedentes.

Sufrió cuatro condenas de 2 años, 3 meses, 9 meses y 1 año; y hace algunos años había sido deportado.

Santos Juan Alvarez (a) El Negro, 1 por lesiones, 1 por desacato, 1 por robo y lesiones y 6 por antecedentes.

Fernando Sotomayor (a) El Brasilero, Americo Testa y Santos Juan Alvárez.

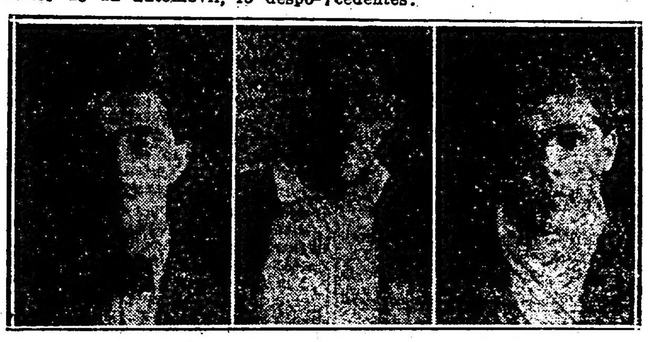

Andres Rostagno, Rogelio González y Pedro Moltausen

Pedro Montelsen (a) Chichón, 1 por lesiones, 3 por hurto, 1 por robo, 1 por robo y lesiones y 30 por antecedentes.

Julio Rogelio González (a) Peluca Asturiano, 2 por lesiones, 3 por hurto ,1 por robo, 1 por robo y lesiones y 15 por contravenciones.

Andrés Rostagno (a) Brea, 2 por hurto, 1 por robo y lesiones y 8 por antecedentes.

Américo Testa, 1 por homicidio, disparo de arma de fuego y lesiones, 1 por robo, 1 en indagación de homicidio, 1 infracción ley 4097, 1 por encubrimiento de robo y lesiones, y 5 por antecedentes.

Detención de maleantes

El señor jefe de la división investigaciones, don Eduardo I. Santiago, dispuso que el comisario Foppiano, jefe de la Sección y Hurtos, subcomisario don José Urruchúa y auxiliar Antonio Sánchez, secundados por personal de la misma, efectuaran una batida de maleantes durante los días de Carnaval, logrando así la detención de los siguientes sujetos de malos antecedentes:

Juan Guarinacio o Francisco Lemo o José Ferrari o José García, Antonio Cosolino (a) El Negro, Juan Sebastián Flores o Julio Herrero o José Ibáñez o Díaz o Antonio García o Julio Gutiérrez (a) Pasterito, Alberto José Garbino o Carlos Garbin o Alberto José Garbini o Alberto Campoamor Zubiría o Zacarías o Nordelli o Arana (a) El Gallego o El Flaco, Antonio De Anastasio o Gianastasio, Francisco Delgado, Ambrosio Policarpo Durán, Casiano Rojas o José Amoroso o José Silvaggio, Roque Barragán o José Roque Barragán, Naria Ríos, Julio García, Guido Ferrutti, Jacinto Figlione o Pedro Ruiz o Atilio Negro o Jacinto Fuglión o Jacinto Armando Fuglione o Fullone, Santiago Roldán (a) Pelado, Leen Pandolfi o Leonardo López o Pedro Tifodechic o Juan Sánchez (a) Petizo, Cayetano Deboni o Cayetano Rodolfo, Juan Cirilo Cerino (a) El Monito o Juancito o Petizo Orejudo o Zapito, Enrique Núñez o Braulio Ramírez o José Bruni o Higinio o José Telle o Guerrico o Avelino Rodolfo Núñez o José Pérez o José Di Paola, Antonio Arcadi o Alcaldía o Rocca o Arcadi (a) Tano, Luis Demuno o Demugno o Nicolás Nanis o Pedro Agüero o José Martínez o José Podestá o Rafael Negri, Enrique Bernasconi o Esequiel o Joaquín Santos o Pedro Torres o Pedro Díaz (a) Tortuga, Luis Corvera o Simón Corbera, Reinaldo Vidal, José Lancelli o Lancella (a) Otario o Rana o Rengo, Victorio Serrera o Serega o Antonio González o Serena o Lerma o Victorio Serega (a) Vasena, Antonio Repetto o Trestino o Angel Testino, José Cucci o Gordo, Luis Rotta o Rocca o José Pérez (a) Cabezón, Nicolás Conca o José Blanco, Rómulo Alfredo Enrique Della Serra (a) Chatelli, Antonio Ruso (a) El Solitario, Alfredo Ingratta (a) El Pibe de Villa Crespo, Antonio Tagliaferro o Alfredo Tagliaferro (a) El ñato, Isaac Galindo o Pedro Villaba o Ferreira o Demetrio Valdez, Juan José Pérez o López o Arturo Vidal o Antonio López (a) El Entrerriano, Andrés piramidani o Parodi o Alberto Parodi o Alvear (a) El Pibe Piramidani, Eulogio Espinedi o Morales o Eulogio Morales o González o Eulogio Cardoso, Augusto Della Bianca o Romeo o Benvenuto o Santiago Augusto Della Bianca o Romeo o Benvenuto o Santiago Augusto Della Bianca, Felipe Wenceslao Neray o Monroe o Félix Moreno o Antonio Favanto o Benito Morros (a) Gualberta, Amoroso Piscola o Apuiscola o Bolasa o Prisque o Imoroso Brischela o Moroso Lisla o Alfonso Tortora o Antonio Torras o Torres o José Fernández o Amoroso Priscote o José Torto, Ernesto Cozzolino (a) Coso, Raúl Rodríguez López o Antonio Pérez o Benjamín Pérez (a) El Negro, León Silousky o Nisilsen, Andrés Cundari o Alfredo González, Alberto Consotti o Consolete o Converti, Tomás Micheli o Humberto Consorti o Tomás de Anchorena o Filomeno Ferro o Tomás de Rosa o Luis Consorti o Florio (a) El Nene o Toto o el Nene del Abasto, Nicolás Chavano o Chavato o Giovane o Sevane o Auserman o Mario Merza o Pugliese, Pablo Ojeda o Antonio Blanco o Nappi o Pablo Gil o Julio Andreoli o Pablo Ortegui, Tomás Guzzi o Buzzi (a) La Vieja, José Miguelez o Juan Vetrina o Antonio José Marini o José Miguel Rey o Reyes o Agustín Rey o Juan Bellini o José Migues o Antonio Reyes Migueletti o Miguel Miguelt, Carlos Doncelli o Juan Sartori o Enrique Gómez, Pablo Sánchez Cais o José Risso (a) El Flaco, Lorenzo Filiberto, Francisco Figallo o Fidalgo o José Gutiérrez o Pedro Portela o Bassio o Gurdini o Lorenzo Gutiérrez o Enrique Ferrari (a) Mosca Chica o El Italiano, Pedro Pablo Bustamante o Alfredo Tostamente (a) Narigueta, Gregorio Schader, Ruperto Risso o Rizo o Eugenio Ruperto Riso o Antonio Ruiz, Gabriel Erroa o Alfredo o Alberto Gandini o Gardini (a) 15, Pedro Tapapi o Soto, Pedro Tedol o Tedoni o Pedro Vizcaino o José Pinzon o José Pérez o Francisco Díez o Carlos Tebaldi, Juan Gaffri o Chafarra o Manuel Tejo o Basigaluppi o Alberto Urti, Luis Raffo o Juan Beglia o Chafarra, Enrique Maulela o Morelli (a) Toronja, Manuel Suárez Castro o Luis Fernández (a) El Asturiano (a) Loco.

Sustracciones

Hoy, a las 0.30 denunció en la comisaría 20a. Arturo E. Fernández Blanco, que del departamento número 8 de la casa San Juan 3157, autores desconocidos le robaron efectos que no avaluó.

—A Jesusa C. de Casanel, de su domicilio Pedro Mendoza 1222, le substrajeron esta madrugada ropas por valor de $ 100. La denuncia fué formulada en la comisaría 33a.

Se dió cuenta al juez Dr. Moreno.

—D. Enrique González Martínez, ministro plenipotenciario de Méjico, expuso ayer en la comisaría 21a. que del local que la Legación ocupa en la Avenida Alvear 3379, personas desconocidas han substraído una máquina de escribir que estima en $ 350.

Se dió cuenta del hecho al juez federal Dr. Jantus.

Supuesta demente

Por suponerse tenga las facultades mentales alteradas se encuentra detenida en la comisaría 17a. la mujer Elisa Ruiz.

Esta tarde será enviada a la sala de observaciones de la calle Azcuénaga.

Ebrio muerto de una coz

Se produjo el hecho en la vía pública

En las últimas horas de la tarde anterior, en la vía pública ocurrió un hecho de fatales consecuencias para un hombres.

En circunstancias que Juan Rey, hallándose en estado de ebriedad transitaba por la calle Estados Unidos en dirección a su domicilio situado en Caseros 3065, al enfrentar el número 297, dió un traspié y cayó a la calzada junto a una chata tirada por dos caballos que dirigía Luis Ceferino.

Rey que al querer incorporarse tocó a uno de los equinos recibió una coz en la cabeza, sufriendo una grave herida que lo privó del conocimiento.

Llevado en ese estado al hospital Ramos Mejía, esta madrugada a la 1 y 20 dejó de existir a pesar de los cuidados que se le prodigaron.

El extinto era español, de 52 años de edad, casado, panadero.

El conductor del vehículo se encuentra preventivamente detenido en la comisaría 20a.

Del hecho se dió aviso al señor juez de instrución en turno.

Tres individuos fueron sorprendidos anoche en Barracas O'Brien, hurtando bolsas de trigo

Anoche, siendo más o menos las 21 horas, el marinero Pantaleón Amarilla, notó en su recorrida, que en la Barraca O'Brien, en Puente Alsina, tres individuos hurtaban varias bolsas de trigo. Al darle la voz de presos, éstos huyeron. Al poco trecho, uno de ellos fué detenido, resultando ser el individuo de pésimos antecedentes Emilio Durán, quien registra en la prefectura varias entradas, algunas en averiguaciones de antecedentes y cuatro por hurto, sin contar las que tiene en la policía de la Capital.

Las bolsas de trigo, fueron secuestradas. El detenido se encuentra alojado en el destacamento de Puente Alsina, de la Prefectura en donde se instruye el sumario de práctica.

Estas clases de delincuentes operaban desde mucho tiempo atrás, por lo que resulta muy valiosa la detención de Durán.

Síguese con empeño la búsqueda de los dos que lograron huir, quienes como el otro, que forman la banda de delincuentes que se dedican a ese trabajo, eludieron siempre la acción de la policía marítima.

Capturas

Los empleados Romero y Restelli, de la sección Seguridad Personal, de Investigaciones, detuvieron ayer al sujeto Roque Lecce, cuya captura se recomendaba en la orden del día 24 de febrero, a pedido del juez doctor Martínez, por estar acusado de lesiones.

—Los pesquisantes Pedro Iribarne y Alberto Martínez, de la misma sección, aprehendieron ayer al sujeto Estanislao Casimiro Silva (a) Machito, condenado a tres meses de arresto por lesiones. Su captura la solicitaba el juez Dr. Ortega.

—En la comisaría 32a. se encuentra detenido el sujeto Enrique Trillo, acusado por Arguimides Ruggeri de haberle substraído un revólver avaluado en $ 40.

El detenido ha sido puesto a disposición del juez Dr. Benítez.

Accidentes del tráfico

En la esquina de Caseros y Deán Funes, un tranvía de la línea 6, de la empresa Anglo Argentino, arrolló esta mañana a las 7 a la menor de 16 años Antonio Dino, quien al ser alcanzada por una de las ruedas sufrió lesiones en el cuerpo de relativa importancia. Por intermedio de la comisaría 34a. fué curada en el hospital Rawson.

El motorista José Gabin, se encuentra detenido.

—En la calle Belgrano frente al núm. 1343 el auto de alquiler número 6499 que guiaba Zuizo Shichikasko, embistió a la menor de 11 años María Esther Alvarez, en circunstancias que pretendía cruzar corriendo la calzada.

La víctima sufrió lesiones en la pierna izquierda que le fueron curadas en una farmacia. El chauffeur está detenido en la comisaría 4a.

—En la calle Cangallo entre, las de Castelli y Paso, un automóvil cuyo conductor desapareció, arrolló a Fermín Vicente Pérez, español, de 28 años, soltero, peón, domiciliado Cangallo 2667, produciéndole lesiones graves de las que se asiste en el hospital Ramos Mejía.

La comisaría 7a. procura la detención del chauffeur.

Alarma de incendio en el dique 4

Esta mañana, poco después de las 10 horas, produjose en el galpón número 1 del dique 4, de la Aduana, una alarma de incendio.

El fuego se inició en una bolsa, el que se propagó a una de las puertas del galpón.

Al llamado de las autoridades portuarias acudió con toda rapidez una dotación del cuerpo de bomberos, al mando del coronel Graneros y comandante Cobos, cuyos auxilios no fueron felizmente utilizados, por cuanto fué sofocado el fuego a tiempo, quemándose tan sólo una puerta.

Reyertas y lesiones

Esta madrugada, a las 1.45, después de un cambio de palabras por cuestiones nimias, Vicente Desimoni lesionó en el rostro de un golpe de puño a Pascual De Chiara. El acusado se encuentra detenido en la comisaría 6a.

Ocurrió el hecho en la esquina de Victoria y Ceballos.

—En la calle Moreno frente al núm. 2056, a raíz de un incidente, un sujeto que se dió a la fuga, lesionó en el rostro a Emilio González de un golpe que le dió con un bastón.

Interviene la seccional 6a.

Choque de automóviles

DOS LESIONADOS

Anoche a las 20 y 30 en la esquina de las calles Rivadavia y Yapeyú, un auto cuyo conductor desapareció chocó con el de alquiler número 7093 que dirigía el chauffeur José María Rey y en el cual viajaba el señor Armando Cardoso, y su hijita Teresa de 5 años de edad. Estos resultaron con lesiones en diversas partes del cuerpo y una vez curados en una farmacia se retiraron a su domicilio Benito Juárez 1945.

La policía de la sección 10a. practica averiguaciones para identificar y detener al prófugo.

DE LAS PROVINCIAS Y TERRITORIOS

BUENOS AIRES

DE LA PLATA

(DE NUESTRA AGENCIA)

La Segunda Feria de Muestras funcionará en Tolosa

QUEDARA INSTALADA EN 12.000 METROS DE SUPERFICIE CUBIERTA

Se activan los trabajos de organización

LA PLATA, marzo 7. — El oficial mayor de Obras Públicas, ingeniero Zulata, acompañado del director de Agricultura, ganadería e Industrias, ingeniero Demaría Meabe, del gerente del Ferrocarril Sud, señor Eddy y del doctor Condomí Alcorta realizaron una detenida visita a los galpones que aquella empresa ferroviaria posee en Tolosa, a fin de saberse en definitiva en cuales condiciones los entregaría en arrendamiento al gobierno para que éste instalara allí la Segunda Exposición Feria Internacional de Muestras.

Cuando se enunció la idea de utilizar, eso locales para tales fines, la empresa ofreció al gobierno 12 mil metros de superficie cubierta, ofrecimiento que se redujo a 7.500 metros cuando las cosas se formalizaron.

Entre tanto, el gobierno se preocupaba de hacer justipreciar el costo de las refecciones a ejecutarse en los antiguos galpones de Tolosa para colocarlos en condiciones convenientes al fin perseguido. Este estudio, realizado por el arquitecto Cazarre, ex inspector general de Arquitectura, dió por resultado la apreciación de aquelos gastos en casi 90.000 pesos, suma que después de una detenida visita realizada por el Ministro del ramo doctor Rodríguez Jáuregui, el ingeniero Zuleta y el Director General de Obras Públicas ingeniero Charpin, quedó reducida a menos de 40.000 pesos.

Faltaba conocer la opinión definitiva de la empresa, la cual se hizo representar por su gerente el señor Eddy que, como decimos más arriba, se trasladó a Tolosa acompañado por aquellos funcionarios provinciales.

Los resultados de esta visita, que fueron inmediatamente conocidos por el gobernador Cantilo, no pueden ser más satisfactorias.

La empresa cede otro galpón más, con lo cual completa la cantidad de 12.000 metros cuadrados primeramente ofrecidas, no cobrará arrendamiento por este año, acepta celebrar contratos por el año en curso, pero con opción a dos más, y en fin, está dispuesta a contribuir con importantes elementos a la obra de transformación de esos galpones en un cómodo y vasto local para la Segunda Exposición Feria Internacional de Muestras.

Está resuelto pues, que este certamen funcione en Tolosa.

La desaparición de esta incógnita permitirá, tanto a la Dirección de Agricultura como a la Oficina de Publicidad del Ministerio de Obras Públicas, activar la organización del mercado, cuyos trabajos habían quedado poco menos que paralizados con el desconocimiento del sitio donde se instalaría.

Oficina Química de la Provincia

COMERCIANTES DE MERCEDES MULTADOS

LA PLATA, marzo 7 — La Oficina Química de la Provincia, ha multado a los siguientes comerciantes de Mercedes por expender embutidos sin la rotulación reglamentaria, infringiendo el artículo 2.o del reglamento sobre fabricación y venta de embutidos, y por expeder aceites sin la rotulación reglamentaria (artículo 1.o del reglamento sobre venta de aceites):

Con 50 pesos: a Juan F. Mosca, por embutidos y aceite; a Bautista Devoto, por embutidos y aceite; a Pedro Cesio, por embutidos, y a Evaristo Miramontes, por embutidos.

Con 50 pesos, a cada uno de los siguientes comerciantes, por expender helados en la vía pública, infringiendo así el artículo 33 de la reglamentación de febrero de 1921, que lo prohibe: a Valentín Riesco, Vicente Notta, Vicente Aloviscio y José Iglesias.

Informaciones escolares

LA PLATA, marzo 7. — La Tesorería de la Dirección General de Escuelas, dará por terminado el pago de jubilados y pensionistas escolares el día 10 del corriente a las 14 y 30.

El Dr. Hiriat

LA PLATA, marzo 7. — De regreso de Mar del Plata asistió ayer a su despacho resolviendo numerosos asuntos de trámite el director general de escuelas de la provincia doctor Hiriart.

Escuela de Industrias rurales Nicanor Ezeyza

SE HAN RESERVADO PLAZAS PARA ALUMNOS BECADOS POR LAS MUNICIPALIDADES DE LA PROVINCIA

La inscripción de aspirantes a los cursos de 1924, se clausurará el 15 del corriente

LA PLATA, marzo 7. — Con el propósito de extender los beneficios que reporta la obra de esta Escuela preparando jóvenes aptos para las actividades agrícolas y ganaderas la Dirección de esta Institución se ha dirigidos a los intendentes de partidos preferentemente agrícolas, remitiendo un conjunto de informaciones ilustrativas sobre la dotación de elementos, instalaciones, personal, condiciones de alojamiento y alimentación que proporciona, para que los padres de familias radicadas en localidades distantes de la citada escuela y a quienes no les fuera posible visitarla para apreciarla personalmente, y tuvieran interés decidido por orientar a sus hijos hácia las faenas rurales, pueden enterarse, por medio de las citadas informaciones, de las condiciones en que permanecen los alumnos.

Comprendiendo las ventajas que ofrece esta institución, algunos jefes de comuna se han ineeresado para hacer ingresar jóvenes de sus respectivos partidos, en atención a lo cual, la Dirección de la Escuela ha reservado plazas de alumnos de ingreso y provengan de los partidos cuya nómina se facilitará, dirigiéndose por carta a la escuela citada, Coronel Vidal (F. C. S.)

La inscripción de aspirantes a los cursos del año 1924 se clausurará el 15 del corriente mes, comenzando el ciclo escolar inmediatamente.

La Escuela está ubicada—como se sabe—a una legua de la estación Coronel Vidal (F. C. S.), sobre 333 hectáreas de campo de su propiedad.

Reune los elementos de enseñanza y trabajos para preparar jóvenes en las industrias y labores rurales y habilitarlos para administrar Granjas y Establecimientos Agrícolo-Ganadero.

La enseñanza comprende tres años de estudios teóricos y prácticos, dirijidos por cuatro profesores, sobre ramos generales y agropecuarios de carácter práctico. Los alumnos toman parte directa en todos los trabajos del establecimiento para lo cual disponen de instalaciones y máquinas, tales como:

Lechería: con tambo; laboratorio de análisis y pabellón para la fabricación de crema, manteca y queso.

Parque Forestal de 63 hectáreas donde se estudian las condiciones de adaptabilidad al suelo y al clima de la provincia, de especies forestales y variedades frutales.

Parque avícola y colmenar; cultivos, hortícolas y cultivos de cereales; usina eléctrica, taller mecánico carpintería, tractor, trilladora, segadora etc; sala de lectura y biblioteca.

El alojamiento, la alimentación y la enseñanza son gratuitos y costeados por el Gobierno de la Provincia.

Para ingresar como alumno se requiere indispensablemente:

1.o Haber cursado la enseñanza primaria; 2.o tener 15 años de edad como mínimo; 3.o gozar de buena salud; 4.o ser vacunado; 5.o observar buena conducta.

Estos cinco requisitos han de satisfacerse con certificados que acompañen a la solicitud de ingreso la que puede enviarse directamente a la Dirección de la Escuela.

Policía de la Provincia

DIVISION DE INVESTIGACIONES

Los robos en Bahía Blanca

LA PLATA, marzo 7. — Desde un tiempo a esta parte se venían sucediendo en una forma alarmante robos en Bahía Blanca, teniendo en constante labor a los empleados de Investigaciones de esa, quienes se hallan al mando del experto Comisario José Miguel Brihuega. Ultimamente se llevaron a cabo varios de ellos con una simuleaneidad sorprendente, cosa que hizo presumir al mencionado funcionario de que en su jurisdicción, habían sentado sus reales algunos audaces profesionales del delito. Dicho comisario decidió dirigir el mismo todos los trabajos tendientes al esclarecimiento de todos los robos cometidos y designó para que lo secundaran a tres de sus más hábiles empleados: Esteban Monteagudo, Roque Nociletti y Miguel Santos.

El último robo que se cometiera consistía en varias alhajas, ropas y armas y anteriormente a ese se llevó a cabo un asalto y robo del que resultó víctima en la madrugada del tres del corrite el vecino Ramón Mansis el que denunció la pérdida de 83 pesos, seis camisas que recién adquiría en un comercio y un revólver Smith Weson calibre 38.

Como resultado de las múltiples y activas diligencias que practicara el Comisario Brihuega con los empleados Nicoletti, Santos y Monteagudo, consiguióse detener a los sujetos Marcos Trimovich y Francisco Picorel, habiéndose, el primero de los nombrados, confesándose autor del asalto y robo al Sr. Ramón Mansis; proseguidas las indagaciones ya que todo hacía presumir que dichos sujetos serían los autores de los demás delitos, se logró saber que el sujeto Julio Bruno era compañero de aquéllos y procedióse a su detención, hallando al mismo tiempo su casa de donde se obtuvo el secuestro de un traje negro para hombre, 8 bombillas de plata boquilla de oro, dos ceniceros niquel, 32 pares de medias finas para mujer, 18 idem para hombre y 3 piezas género para sábanas. En casa del sujeto Pedro Aguirre, también compañero de Trimovich y Picorel, se secuestró; una cadena de plata, un anillo de oro labrada, seis pañuelos de seda, un vestido idem, un mantón valuado en 187 pesos, una enagua hilo, un cuello marinero y dos trajes hombre todo lo cual el damnificado señor Domingo Villafañe, valuó en 450 pesos aproximadamente. Según dijo Picorel (a) El Tachero, en casa del sujeto Martín García, se hallaban depositados varios efectos más, todo lo cual era producto de sus numerosos robos; el comisario Brihuega, se trasladó hasta esa con sus laboriosos empleados y obtuvo el siguiente secuestro: Una cadena de oro, un traje gris completo para hombre, un porramus, un sobretodo, tres camisas, dos anillos de oro liso y dos pares calzoncillos; estos efectos pertenecían a los señores Antonio Luis Villaseca, Agustín Camet y Francisco Blanco. También de casa de García se secuestraron: dos botellas de ginebra Bols, 3 anís deu, 4 anís ocho hermanos, tres carabanchel, 5 cognac Dupuy, tres aperital, tres marsala, 12 oporto Tabire, seis hierro quina Bisleri y mas de 30 cajas de cigarrilos de diferentes marcas, no habiéndose establecido, hasta este momento a quien pertenecen dichos efectos. Asi mismo confesóse Trimovich autor del robo de una escopeta calibre 16 de dos caños a Pascual D'Agostino en Dorrego y autores con su compinche Picorel de la tentativa de robo y daño al vecino Guido Lippi, en esa. También se secuestraron tres bolas de billar pertenecientes a Francisco Antissore quien no había formulado la correspondiente denuncia.

Con tal motivo, el señor Comisario Brihuega, juntamente con los empleados Nicoletti, Monteagudo y Santos han sido felicitados po resta superioridad, visto el celo y actividad desempeñados para la aclaración de tan numeroso delito.

Las patentes a las desgranadoras

SE SUSPENDE EL COBRO DE PATENTES

LA PLATA, marzo 7. — El P. E. por decreto de la fecha, ha suspendido hasta nueva orden el cobro de las patentes a que se refiere el artículo 8.o incisos 29 y 30 de la Ley de Patentes Fijas en lo que respecta a las máquinas trilladoras y degranadoras que sean destinadas por sus dueños a la faenas exclusivas de cosechas que les pertenezcan.

Universitarias

FACULTAD DE HUMANIDADES Y CIENCIAS DE LA EDUCACION

LA PLATA, marzo 7. — Continúa abierta en la secretaría de la Facultad la inscripción de alumnos para los siguientes profesorados: Filosofía y Ciencias de la Educación; Historia y Geografía; Letras; Historia Argentina e Instrucción Cívica; Matemática y Física; Química y Mineralogía; Ciencias Biológica; Ciencias Agrarias y Ciencias Económicas.

Los interesados deben presentar antes del 15 del mes en curso la solicitud de ingreso acompañada de un papel sellado de un peso y los certificados de estudios legalizados por el Ministerio de Instrucción Pública.

La secretaría funciona todos los días hábiles de 9 a 12 y de 14 a 18.

Se verificó el sepelio del Sr. Héctor C. Baudón

LA PLATA, marzo 7. — En la necrópolis local, se realizó esta mañana el sepelio del Sr. Héctor C. Baudón, ceremonia que evidenció en forma elocuente, el pesar producido por su deceso.

El acto congregó una numerosa y caracterizada concurrencia, entre la que se distinguía un núcleo de altos funcionarios de la administración provincial, delegaciones del Colegio de Escribanos y del Comité Central de la Unión Cívica Radical.

DECRETOS DEL GOBIERNO—

Con motivo del fallecimiento del Sr. Héctor Baudón, el P. E. dictó la siguiente resolución:

"Atentos los importantes servicios prestados desde su alto cargo de contador general de la Provincia, por el Sr. Héctor C. Baudón, cuyo fallecimiento se ha producido en la fecha, el Poder Ejecutivo, en acuerdo general de ministros, decreta:

El Gobierno, adhiriéndose al duelo, se hará representar en el acto del sepelio, por el Sr. ministro de Hacienda.

Diríjase nota de pésame a la fámilia del extinto".

—Por el departamento de Hacienda se dictó ayer el siguiente decreto:

"En el día de hoy, ha fallecido una de los más distinguidos jefes de laadministración de la provincia de Buenos Aires, el que ocupaba el cargo de Contador General: Don Héctor C. Baudón.

Fué en el desempeño de su cometido, eficaz colaborador en la obra, dirigió siempre su consejo sano, señalando el camino de la legalidad y la justicia.

Este departamento se considera particularmente afectado por tan lamentable desaparición, que lo priva de uno de sus acesores más apreciados, cuyo juicio reposado se reconocía, con respecto, dados los amplios conocimientos que poseía en materia administrativa.

Por todo ello, este Ministerio sin perjuicio del decreto de honores a tributarse por el gobierno, creyéndo su deber asociarse expresamente al duelo, honrando así la memoria del leal y dicidido colaborador; resuelve:

Designase una comisión compuesta por los señores Tesorero General de la Provincia, Don Juan H. Dantisacq, Sub Contador General, D. Horacio J. Aráuz, Sub Director General de Rentas, Dr. Julio Ballina Benítez, Oficiales Primeros y segundos del Gabinete del Ministerio de Hacienda, señores Máximo Animino y Carlos V. Calandra y secretario de la Contaduría General, don Alfredo J. Artigues, para que en representación del Ministerio, hagan guardia de los restos en el velorio y asistan al entierro de don Héctor C. Baudón, que ocupaba el cargo de Contador General de la Provincia.

Invitar igualmente a todo el personal del Departamento de Hacienda, para asistir al sepelio y designar al doctor Julio Ballina Benítez para que haga uso de la palabra en ese acto.

RESOLUCIONES DE LOS COMITES POLITICOS—

Al tener conocimiento del deceso del señor Baudón, el comité Central de la Unión Cívica Radical, adoptó la resolución siguiente:

"Designar una comisión compuesta por los presidentes de los comités seccionales, para que vele el cadáver.

Enviar una nota de pésame a la familia del extinto y una corona de flores naturales.

Invitar a los radicales de La Plata a concurrir al sepelio.

Designar al presidente del comité Central, señor Félix Pachano, para que haga uso de la palabra en el acto de la inhumación de los restos".

RESOLUCIONES DEL COLEGIO DE ESCRIBANOS—

La C. D. del Colegio de Escribanos al tener noticia del deceso del señor Baudón, adoptó las siguientes resoluciones:

"Designar una comisión compuesta por el presidente señor Boffi y vocales señores Serrano Rebullida y Bertomeu, para que vele el cadáver; designar para que haga uso de la palabra en el acto del sepelio al presidente de la institución, señor Boffi; Invitar a todos los socios a concurrir; y enviar una nota de pésame a la familia".

De Lobería

SOCIALES — IMPUESTOS MUNICIPALES — CARNAVAL.

LOBERIA, marzo 7. — Con motivo de su próximo enlace fué obsequiado con una comida en el Hotel Español el señor Benedicto Barberia. Dada las amplias vinculaciones del obsequiado promete ser muy interesante la fiesta.

El comisionado municipal señor Beltón ha prorrogado hasta el 31 de marzo próximo el plazo para el pago sin multa de los impuestos de pago fijo anual y las patentes generales. Esta medida ha sido tomada por haber gran número de contribuyentes de la compañía que en razón de los trabajos agrícolas, no se han munido de las mismas.

Las fiestas de carnaval resultaron muy animadas dada las actividades desplegadas por los miembros de la comisión respectiva.

Tajamares en el río Luján

LA MUNICIPALIDAD DE LUJAN GESTIONA LA DEMOLICION DE LOS EXISTENTES

El P. E. resuelve favorablemente este asunto

LA PLATA, marzo 7 — La Intendencia municipal de Luján elevó oportunamente al Ministerio de Obras Públicas un escrito, firmado por varios propietarios ribereños del Río Luján, y por vecinos de diversos partidos por donde cruza ese río, en el cual solicitaba se procediera a la demolición de los tajamares situados en la Estación Río Luján, del Ferrocarril Central Argentino, en Estación Manzanares, del Ferrocarril Pacífico, y en la Estación Luján, del Ferrocarril Oeste, por los perjuicios que ocasiona a sus interesados al no permitir al pasaje de peces y su desarrollo en la forma debida, cuya pesca constituye un medio de subsistencia para muchos de los pobladores costeños.

De la inspección practicada por la Dirección de Hidráulica, resulta que el tajamar en la Estación Río Luján (partido de Pilar), cuya concesión, otorgada a don Teófilo Dartigue en el año 1898 se encuentra en gran parte demolido, quedando en el cauce algunos restos que impiden el pasaje del arrastre del río, dificultando la posible navegación del mismo. En este tajamar existe un molino que hace ya varios años que no funciona. Su actual propietario es el señor De Lucía.

En cuanto al tajamar de la Estación Manzanares (partido de Pilar), cuya concesión se otorgó en el año 1875, su estado es bueno; las obras han sido construídas y reconstruidas, sin hallarse antecedentes al respecto. El molino existente, hace años que no trabaja y pertenece a la sucesión de don Miguel Bancalari.

En la relativo al tajamar de la Estación Luján, del Ferrocarril Oeste (partido de Luján), cuya concesión fué otorgada en 1892, las obras se encuentran en completo estado de abandono y destruidas casi por completo; el molino harinero que se instaló allí hace años, que no trabaja, pertenece a la sucesión de D. Alejandro Cordiviola.

En lo referente al tajamar de la Estación Jáuregui (partido de Luján), cuya concesión fué otorgada en el año 1862, al padre del actual propietario don Vicente Jáuregui, la fábrica de tejidos allí instalada está actualmente arrendada a don Florentino Emparanza. Este tajamar ha sido reconstruido sin la intervención de la autoridad competente.

En virtud de los antecedentes reunidos por la Dirección de Hidráulica y lo solicitado por los vecinos que firman el petitorio, el P. E., por el Ministerio de Obras Públicas, ha dictado una resolución autorizando a la Dirección General de Obras Públicas para que intime a la sucesión de don Miguel Bancalari y al señor don Vicente Jáuregui para que en el termino de veinte días, a contar desde la fecha de notificación de esta resolución, presente todos los datos referentes a la construcción; planos completos de las obras con la memoria descriptiva correspondiente; determinación precisa de la cota de embalse; planimetría del río y perfil longitudinal hasta 100 metros del límite del remanso y 200 metros aguas abajo; varios perfiles transversales del río, extendido en toda la zona especificada anteriormente; proporción del límite del tiempo máximo de la concesión y datos referentes a las industrias establecidas, maquinarias, fuerzas, caudal utilizado, etc.

También se autorizó a dicha Dirección para que intime al señor De Lucía y a la sucesión de don Alejandro Cordiviola la inmediata destrucción de las obras existentes en los puntos indicados del Río Luján, para que dejen completamente libre su cauce.

Una vez obtenidos los antecedentes a que se refiere el respectivo expediente, la Dirección General de Obras Públicas los hará conocer al Ministerio.

MUNICIPALIDAD DE LEANDRO N. ALEM

Llámase a licitación pública por el término de 30 días, a contar desde la fecha, para la provisión de alumbrado eléctrico en los pueblos de Vedia, Alberdi y Alem, de este partido. Las bases y pliego de condiciones están a disposición de los interesados en esta secretaría.

Vedia, marzo 1 de 1924.

Doroteo Guibelalde
Intendente

Pedro Di Carlo
Secretario

19|618 v. mar. 30

SANTA FE

ROSARIO

(De nuestra agencia)

NOTAS DE SOCIEDAD

ROSARIO, marzo 7.—Consecuentes a lo que ya hemos anunciado en números anteriores, el Jockey Club hace recordar que mañana a las 24 tendrá lugar en sus salones un baile de disfraz, que no dudamos será una de las muchas notas sociales de buen gusto, dado el gran interés que ha despertado entre las distinguidas familias que concurren a las fiestas que da el Jockey Club Rosario.

La comisión directiva hace también constar que para concurrir los hijos de socios menores de 22 años, a dicha fiesta es imprescindible pasen por la secretaría del club con el fin de munirlos de una tarjeta especial que acredite la personalidad de cada uno.

—Entre los asociados y familias del Club Español, ha merecido una entusiasta acogida la noticia del baile de disfraz que mañana a las 22 horas se llevará a cabo en los suntuosos salones de la misma.

A tal efecto la comisión directiva, ha contratado una nutrida orquesta de profesores que hará oír lo mejor de su repertorio, habiéndose desde ya, dado comienzo a la distribución de las invitaciones.

Dicho baile ha de constituir sin duda una interesante nota social.

LOS TAXIMETROS— LA APLICACION DE LA SEGUNDA TARIFA—

ROSARIO, marzo 7. — En las primeras sesiones que realice el Concejo Deliberante, se dejará definitivamente resuelta la cuestión relativa a la segunda tarifa, autorizada por la Intendencia Municipal con los decretos que esta diera oportunamente.

Cabe que así sea para que la respectiva ordenanza se complete de una vez y el público conozca a ciencia cierta cuáles son los precios exactos que debe abonar por el servicio que se le presta.

En estos últimos días se han podido notar diversos abusos por parte de los conductores de automóviles con taximetros, que aplicaron la segunda tarifa donde mejor les pareció, sin que el pasajero tuviera cómo hacer valer sus derechos.

A este respecto en la Inspección General se tienen varias denuncias, habiéndose impartido las órdenes del caso para las comprobaciones y medidas que correspondan.

Por ahora conviene la completa divulgación del decreto último del P. Ejecutivo, relativo a las tarifas y que es el rige. Dice así:

"Artículo 1o.— Acéptase en carácter transitorio y hasta que se pronuncie el H. Concejo Deliberante sobre el particular, la vigencia a partir desde la fecha de las siguientes tarifas para automóviles con taximetros.

Por los primeros 1000 metros pesos 0.60.

Por cada 300 metros subsiguientes a fracción, 0.10.

Por cada 2 1|2 minutos de espera 0.10.

Fuera del radio comprendido por las calles Garay y al sur y boulevard Avellaneda al oeste, por cada 200 metros o fracción 0.10.

No siendo aplicable esta tarifa, cuando el pasajero sin abandonar el vehículo lo ocupe para el viaje de regreso y tampoco para los viajes hacia le centro.

Desde la una a las cinco horas en cualquier radio, por cada 200 metros o fracción, 0.10.

Art. 2o.— Los conductores de automóviles con taximetro deberán proceder de inmediato a hacer sellar los aparatos respectivos por la oficina municipal correspondiente, concediéndoseles para el efecto bono días de plazo.

Art. 3o.— La oficina de tráfico con el personal a sus órdenes vigilará el estricto cumplimiento de este decreto, interviniendo en todos los casos en que se produzcan quejas o reclamos de parte del público, por irregularidades en el funcionamiento de los aparatos o abusos de parte de los conductores.

Art. 4o.— Las tarifas a que se refiere el artículo primero serán impresas y fijadas en los parajes públicos, debiendo los chauffeurs tenerlas consigo facilitándolas en todo caso a los pasajeros que la soliciten.

Art. 5o.— Dese cuenta al Honorable Concejo Deliberante recabándose su definitivo pronunciamiento sobre el asunto.

Art. 6o. Comuníquese, apliquese y dese al R. M.".

Estas tarifas son elevadas sin discusión, pero posiblemente no sufrirán modificación alguna. Por lo que se refiere a la segunda, para el uso de un taximetros, toda persona debe disponer de un verdadero capital.

UNIVERSITARIAS— FACULTAD DE CIENCIAS MEDICAS— INSCRIPCION A EXAMENES — AGRADECIMIENTO—

ROSARIO, marzo 7. — Se recuerda a los estudiantes que mañana vence el plazo acordado para el pago de derechos e inscripción a las mesas examinadoras.

—El decano de la Facultad de Ciencias Médicas ha recibido la siguiente nota, que firma la señora Lola Ruiz de Crespo:

"En mi poder su atenta nota fecha 9 de febrero, en la que a nombre de la Facultad de Ciencias Médicas tiene a bien expresarme los sentimientos de condolencias de esa digna Facultad con motivo del fallecimiento de mi esposo el doctor Francisco E. Crespo así como la copia del decreto del señor decano en homenaje a la memoria del que en vida fué su secretario. Al acusarle el recibo de dichas notas le ruego quiera aceptar en mi nombre y en el de mis hijos nuestros profundos agradecimientos por todas las demostraciones de cariño y estimación recibidas por mi esposo, agradecimiento que hacemos extensivo a todos los señores miembros del Consejo Directivo, cuerpo de profesores y personal administrativo.

Salúdoles con mi mayor consideración."

UNIVERSIDAD POPULAR—

ROSARIO, marzo 7. — Hoy a las 20 y 30 horas quedará definitivamente clausurada la inscripción de alumnos para los cursos de este año, forma realmente extraordinaria, aumentándose si cabe el éxito que es habitual a esta formalidad inicial de los cursos.

Como ya se ha dicho la mayoría de las inscripciones registradas corresponden a los alumnos que ya han pasado por las aulas de la institución, lo que asegura la regularidad en el funcionamiento de los cursos, puesto que ya conocen el método y estilo con que se imparte la enseñanza, facilitando además el mejor desarrollo de los programas por las nociones ya adquiridas en los cursos elementales.

Los horarios en los que se indican las horas y días de clase a los alumnos inscriptos y que además les acredita como alumnos de la Universidad Popular, deberán pasar a recogerlo en secretaría, de 9a 10 al 15 de las 18 a las 20.30 hrs.

Las clases comenzarán el 17 dictándose la primera hora de las 20 a las 20.55, y la segunda de las 21 a las 21.55.

EL FALLECIMIENTO DEL Sr. JOSE MANTONE—

ROSARIO, marzo 7. — En la necrópolis local, fueron inhumados los restos del doctor José Mantone, acto que evidenció elocuentemente la honda impresión producida por su fallecimiento acaecido en forma inesperada.

El doctor Mantone, pertenecía al cuerpa médico escolar del Hospital de Caridad y al de la Asistencia Pública. El extinto era muy apreciado en los círculos de sus amistades, gozando entre los colegas y personal con el cual compartía las tareas profesionales en los citados establecimientos, de enseñanzas.

Graduado de facultativo en la Escuela de Ciencias Médicas de la Universidad de Buenos Aires, el doctor Mantone, muere a los 38 años de edad a consecuencia de un síncope cardiaco producido en circunstancias que ejercía sus deberes profesionales ante la cabecera de un enfermo.

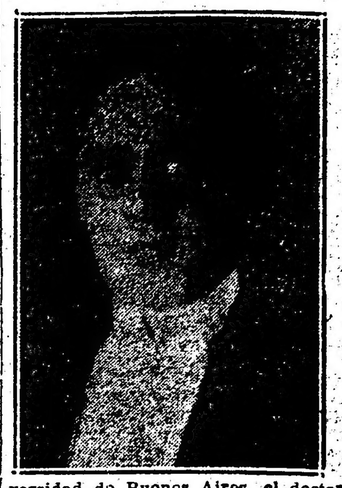

Poco tiempo después de presentar su correspondiente tesis, el doctor Manton se radicó en Campana, Buenos Aires, donde dirigió el Instituto Clínico durante varios años.

En la provincia de Córdoba, donde se radicara poco tiempo después actuó diligentemente en las filas de la Unión Cívica Radical, por espacio de cuatro años.

A principios del año próximo pasado y después de un corto espacio de tiempo en la localidad de Concordia, Entre Ríos, donde residía su familia el doctor Mantone se radicó en Rosario mereciendo durante su breve actuación como profesional elogiosos conceptos por sus colegas y amigos.

PORTUARIAS— INSPECCION NACIONAL—

ROSARIO, marzo 7. — Las Oficinas de la Inspección Nacional del Puerto, a cargo del ingeniero señor Manuel Sallovitz, ha nadoptado el horario de invierno funcionando de las 12 a las 18 horas.

Por la mañana de 10 a 12 horas, el señor Sallovitz atenderá diariamente los reclamos urgentes que puedan presentarse y otros asuntos de la misma índole.

LA INVESTIGACION DE LA ADUANA—

ROSARIO, marzo 7. — Regresó de esa capital el señor Navarro Ouviñas, comisionado del Ministerio de Hacienda de la Nación para la investigación y sumario que se practican en la aduana local.

El señor Ouviñas continuará sus tareas y posiblemente para mediados de este mes dejará listo el expediente que lo elevará a la superioridad para la resolución que cuadre.

CENTRO SIONISTA—

ROSARIO, marzo 7. — En el local de la calle Entre Ríos 1471 se verificó una interesante conferencia sionista en la que participaron los señores M. Sendereye, deelgado de la Federación Sionista Argentina, Manuel Wachs y Jacobo Dlugovitzky.

SOCIALES—

ROSARIO, marzo 7. — En la mayor intimidad se celebró el enlace de la señorita Teresa Ferrero, con el señor Victoriano Almada.

JUJUY

ACTIVIDAD POLITICA

JUJUY, marzo 7. — Pasadas las fiestas de Carnaval se intensifican los trabajos de propaganda política en toda la provincia. Gran parte del electorado, especialmente los radicales esperan con ansias que el corte definitivo que ante la actual campaña dará el comité nacional que anunció el envío de dos delegados enviados, que ante la premura del tiempo demoran en llegar. La Junta Electoral trabaja activamente preparando el acto eleccionario. El interventor Dr. Gómez iniciará el lunes próximo una jira hacia la Puna con el siguiente itinerario: Lunes, hasta Habrapampa; martes 11, visitará Coshinoca y Rinconada en automóvil; miércoles, seguirá viaje hasta La Quiaca, pasando el mismo día a Yavi; jueves, visitará Santa Catalina, también en automóvil para regresar a Jujuy el día viernes 14.

LA PAMPA

CONVOCATORIA A ELECCIONES.

INGENIERO LUIGGI, marzo 7. — La Municipalidad ha convocado a este electorado para el día 30 del actual, a fin de elegir dos concejales en reemplazo de los señores Bernardino Bilbao y Graciano Etchevers, que cesan su mandato.

La Unión Cívica Radical tiene asegurado el triunfo en estos comicios.

—Con el mayor éxito tuvieron lugar las romerías españolas, notándose gran afluencia de gente de los departamentos vecinos.

La policía, a cargo del comisario Panteón, procedió incorrectamente, llegando el caso de que un agente vestido de particular atacó a balazos a la Comisión de Fiestas de la Sociedad Española en la puerta del local donde se celebraba la fiesta, con el consiguiente peligro para las numerosas familias que en aquel momento llenaban el sitio de las romerías.

Se telegrafió pidiendo garantías al gobernador y a las autoridades superiores de la Nación. No obstante, la policía continúa cometiendo todo género de abusos y presionando a los vecinos que suponen testigos del hecho referido.

—Fué nombrado médico de la Municipalidad el Dr. Justo G. Ferrari, al que también designaron las Sociedades española e italiana.

Trátase de un joven profesional que ha logrado captarse grandes simpatías en todo el vecindario de la zona.

—La sequía persistente ha desmejorado notablemente los campos de pastoreo, notándose grandes perjuicios en las haciendas y alfalfares, por lo que se presume que el próximo invierno será desastroso para los hacendados de la zona.

¿Cuál es su rango?

El rango a que pertenece una persona se revela al instante en la ropa que usa; de ahí la importancia de vestir bien.

Con un buen traje se causa de inmediato excelente impresión, evitando el peligro de pasar por menos de lo que uno realmente es.

Vístase en la Sastrería M. Alvarez, y podrá estar seguro de que su ropa siempre hará honor a su persona, dada la perfección de nuestro corte, nuestra esmerada hechura y la selección de nuestros casimires.

TRAJES DE MEDIDA

Modelos especiales y casimires apropiados para MEDIA ESTACION, $ 110

Al interior envíanse muestras de casimires y álbum de figurines.

SASTRERIA DE LUJO

(La más grande en Sud América)

M. ALVAREZ
B. AIRES
B. MITRE ESQ. ESMERALDA

No tenemos sucursal

EL PARTIDO DE PELLEGRINI

Su notable progreso durante la administración radical

Este partido tiene una extensión de 378.392 hectáreas. Su gobierno comunal está compuesto por una Intendencia en el pueblo de Pellegrini, una Delegación Municipal en José María Blanco (Tres Lomas) y otra en el pueblo de Salliqueló. A más de estas oficinas públicas, existen en cada una de éstos pueblos un Registro Civil con su oficina enroladora, un Juzgado de Paz y una Biblioteca Popular. En total, el número de sus habitantes alcanza a 17.000 aproximadamente. Sus tierras fértiles, con aguas en su mayor parte dulces, dedícanse a la agricultura en una extensión de 150.000 hectáreas y el resto a la ganadería, contando con establecimientos importantes, entre los que se cuentan "La Cautiva", de los señores Lamarca y Lavalle y Cobo; "Santa Elena", del señor Jorge A. Santamarina; "Los Prados" del señor Antonio Robirosa; "La Adela", del señor Pedro Gracianena; "La Unida", de los señores Casella Hnos.; "San Eduardo", del señor Eduardo Martí; "San Juan", del señor Martín B. Etcheverry; "El Carmen", de la Suc. de José María Inurrigarro; "La Grande del Sud", del Dr. Rafael de La Plaza; "Los Gorros, del Sr. Saturnino J. Unzué; "Los Encadenados" y "San José" de la Suc. de Juan Bynes; "Las Cinco Hermanas", Suc. de Ramón Vecino; "La Filipina" de la señora Rosa Aguirre de Balcarce; "Far West", del Dr. Honorio Pueyrredón; "La Reforma", del señor Victorino Inarrochena; "El Clavo", del señor Alberto J. Leloir; "La Esperanza", del señor Pedro Aguerre; "La Intervención", del señor Pedro Aguerre Oyhanart y otros muchos de no menor importancia.

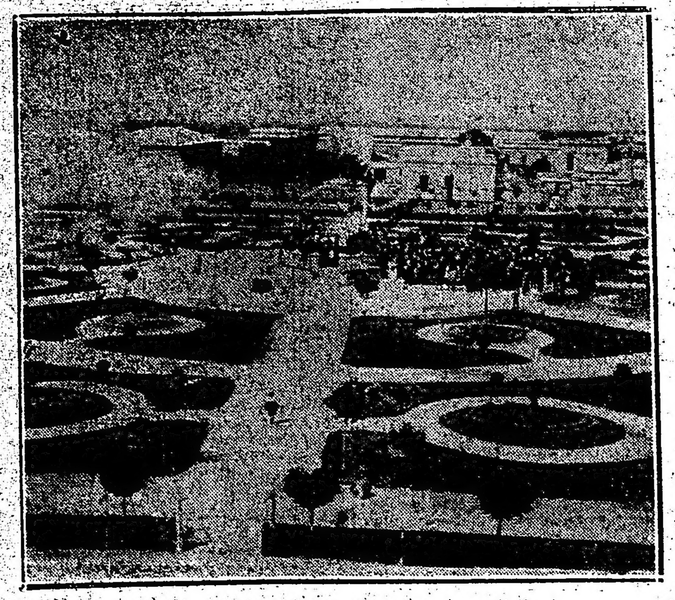

Plaza de Salliqueló

Cruzan el partido los ferrocarriles Oeste y Pacífico y en materia de comunicaciones cuenta además con muy buenos caminos por cuya conservación velan constantemente las autoridades que saben apreciar lo que ellos significan para el progreso de una zona.

A este partido pertenecen los pueblos de Pellegrini, Salliqueló, José María Blanco (Tres Lomas), Ingeniero Thompson, De Bary y Bocayuva.

MUNICIPALIDAD DE PELLEGRINI

Estado de la comuna de Pellegrini, practicado el día 10 de septiembre de 1917 por el Comisionado de la Intervención Nacional señor Blas Goñi:

Activo—

Pellegrini, bienes privados	$ 45.200.—
Salliqueló, id id	„ 31.756.—
Tres Lomas, id id	„ 3.230.—
Salliqueló, bienes públicos	„ 22.630.—
Pellegrini, id id	„ 2.300.—
Alumbrado y limpieza a cobrar varios años atrasados	„ 4.560.—
Deudores, varios años atrasados. Impuestos fiscales	„ 12.000.—
Caja en la fecha de la administración a cargo del ex intendente señor Guillermo C. Guntsche	„ 4.20

Pasivo—

Sueldos a pagar de la administración del Sr. C. Guntsche, Pellegrini, Salliqueló y Tres Lomas	$ 6.899.10
Alumbrado y limpieza	„ 2.591.43
Impresiones y publicaciones, forrajes y otros gastos	„ 549.21
Alquileres a pagar	„ 2.204.95
Asignaciones eventuales, representación municipal, gastos de inspección	„ 2.469.73
Deudas atrasadas documentadas	„ 4.380.05
Id id sin documentar	„ 3.040.69

Resúmen—

Existía en caja un efectivo de pesos 4.12 centavos y debía pagarse por sueldos, alumbrado, policía, impresiones, alquileres, deudas documentadas, etc., según pasivo . . . . . $ 22.638.40

Durante el período de la Administración Radical desde el día 10 de septiembre de 1917 hasta el 31 de enero de 1924, satisfechas todas las obligaciones existe depositado en efectivo en los Bancos locales " 52.256.18 según los balances correspondientes que se encuentran a disposición del público.

Esta buena administración comunal débese sin duda al alto ejemplo dado por el señor Blás Goñi que fué el primer comisionado designado por la intervención del señor Cantilo.

El señor Goñi, correcto caballero y excelente funcionario, inició una obra moralizadora que puso en manos de sus sucesores, quienes, justo es decirlo, siguieron su mismo camino, con lo que se obtuvo la regularización de las finanzas municipales y el adelanto que hoy se nota en todo el partido, no obstante que la primera medida adoptada por aquél funcionario fué la de rebajar en un 50 por ciento los elevados impuestos que pesaban sobre el vecindario.

Es interesante hacer constar que, según el plano oficial, la mayor parte de los bienes privados de Pellegrini, Salliqueló, José M. Blanco (Tres Lomas), Pedro M. Moreno (Ingeniero Thompson) y De Bary son terrenos donados a la comuna con anterioridad al 10 de septiembre de 1917, pero no escriturados a favor de la misma, lo cual se está gestionando en la actualidad.

NOTA—MEMORIA PASADA AL H. CONCEJO DELIBERANTE SOBRE EL EX INTENDENTE MUNICIPAL ELECTO POR LOS ELECTORES Y CONCEJALES RADICALES, Sr. PEDRO AGUERRE OYHANART.

Al honorable concejo deliberante, Casa Municipal.

De acuerdo con el artículo 65 de la ley orgánica de las municipalidades, tengo el honor de remitir a ese H. Concejo Deliberante lo siguiente: Un libro-diario, un libro intervención; talonarios correspondientes a la percepción de la renta o ingresos, recibos; cuentas y órdenes de pago, correspondiente a los egresos; planillas diarias de las entradas detalladas. Todo ello correspondiente al ejercicio del año 1921.

Habiendo terminado el año 1921, el segundo y último período de intendente municipal, de este partido, con que fuí honrado por el voto de los electores y concejales radicales y creyendo un deber moral, público y partidario, de hacer llegar a ese H. Concejo Deliberante y por su intermedio al pueblo de Pellegrini una suscinta y engiobada relación de la acción desarrollada por la intendencia municipal a mi cargo, durante los años 1918, 1919, 1920 y 1921, elevo los siguientes datos y antecedentes.

Caminos: Se han hecho arreglo en los siguientes: de Pellegrini a Cachuyuyo; de De Bary a Quenomá; de Pellegrini a Miguel Cané; de Pehuelches a Bocayuva; de Pellegrini a Tres Marías; de Tres Lomas a Pehuelches; de Tres Lomas al Cementerio del mismo pueblo; de Pellegrini al Chañar y varios pantanos en el partido de Pellegrini, y caminos que circundan a Ingeniero Thompson. Se han llevado a cabo dichas obras, las más con peculio exclusivo de la Municipalidad; algunos con peculio municipal y particular y otros con ayuda de implementos de la municipalidad.

Calles: Rellenamiento, abovedamiento, echada de paja y conservación de las calles de los pueblos de Pellegrini, Salliqueló, Tres Lomas, Thompson y De Bary y plantación de árboles en las veredas. Cementerios: Ensanche del cementerio de Pellegrini, construcción de una pieza en el de Tres Lomas; construcción de osarios generales en los de Pellegrini y Salliqueló; construcción de cercos de material en Pellegrini y Salliqueló; limpieza anual de los cementerios; arreglos y pintura de los mismos. Plazas: Arreglos ornamentales, reformas en sus trazados, cambios de plantas de sombra y adorno, construcción de veredas de cordón-piedra en la de Salliqueló; kioskos, terrazas en las plazas de Salliqueló y Tres Lomas; cercos de alambre tejido en Pellegrini; colocación de cañerías en la de Tres Lomas. Hospital Municipal: Reforma y levantamiento de los techos, pintura de paredes, puertas y ventanas; instalación de un cuarto de baño; colocación de un molino Guanaco con sus correspondientes cañería; construcción de tapial con verjas de hierro y pasillo de mosaico; trazado y construcción de jardín y parque; con más de 400 plantas. Estas obras fueron efectuadas en parte con dinero municipal, y el resto con parte del importe de donaciones en efectivo, quedando un depósito en el Banco de la Provincia de más de mil pesos de cjl.

Además se ha gestionado y conseguido una ley votada y promulgada por el P. E. de la provincia de pesos 10.000 cjl. cuyo importe no ha sido aun entregado. También se gestionó ante diputados nacionales la inclusión en el presupuesto nacional para 1922; de una partida de pesos 5.000 anuales, así como de una partida de pesos 300 cjl. ante la comisión del presupuesto de la Cámara de Diputados de la Provincia. Alumbrado público: Promulgación de la ley y otorgamiento de concesión para la instalación de la Usina de luz eléctrica de Salliqueló (servicio público y privado). Proyecto de aumento y colocación de faroles en Pellegrini, Tres Lomas con los retirados del servicio de Salliqueló. Bandas de música: Ayuda y contribución a la creación de bandas municipales en Pellegrini y Tres Lomas. Bibliotecas: Creación de subvención a la biblioteca 2 de octubre de Tres Lomas y aumento de asignación a la de Pellegrini. Edificios: Construcción en Tres Lomas del edificio para la delegación municipal, con instalación de molino y tanque; refacción y arreglo del local para destacamento de policía en el mismo pueblo; pintura y refacción de las aberturas de la casa municipal de Pellegrini; reforma del molino, cambio de cañerías, e instalación de un tanque de gran capacidad sobre base de material. Terrenos para mataderos e instalaciones: En Pellegrini: compra de veinte hectáreas de campo y alfalfado de las mismas. En Salliqueló: compra de catorce hectáreas de campo alfalfadas, construcción de vivienda de adobe y división interna con alambres. En Tres Lomas: compra de catorce hectáreas de campo, construcción de alambrados exteriores o interiores, tranqueras, etc. Beneficencia: Se ha atendido con médico; farmacia y pensión, así como se han enviado enfermos a hospitales de Buenos Aires y se facilitaron ataudes a los pobres de solemnidad que los solicitaron, destinándose una partida anual para provisión de ropa a escolares pobres. En cuanto a la atención oficinista al público, se ha hecho en una forma amplia, imparcial y elevada. Los fondos recaudados diariamente eran depositados en Bancos y casa de comercio de cada localidad; pagándose siempre únicamente en giros o cheques desde la más alta a la más mínima cantidad y se han publicado balances minuciosos y detallados de la percepción e inversión de la renta mensualmente. Se ha ido mejorando anual y paulatinamente los sueldos de todo el personal, tratándose de aproximar y encuadrar dentro de encarecimiento de la vida y las necesidades del mismo; no aumentando ni solicitando aumento del personal de oficina, por considerarlo justificadamente innecesario.

Multas—Esta administración ha entendido que la misión de ella es no cobrar multas y sí, los impuestos y patentes, etc., con la ecuanimidad, justicia y consideraciones posibles y así ha procedido y en cuanto a las contravenciones se ha ajustado a aplicar especialmente en los casos de reincidencia y conveniencias de orden social o de tranquilidad. Deuda atrasada. Ha quedado una deuda atrasada reconocida de pesos 16.096.45 cjl. y se ha entregado al intendente municipal la cantidad de pesos 3.822.28 cjl., resultando así en realidad una deuda atrasada de pesos 12.274.17 curso legal. El motivo y causa única de existir esa deuda de pesos 12.274.17 cjl., proviene del gobierno de la provincia a cargo del ex gobernador Crotto, quien no ha pagado a esta municipalidad el saldo de la deuda fiscal hasta 1921, lo que suma alrededor de veintiún mil pesos y además debo hacer constar que varios artículos del presupuesto de 1921 sufrieron una merma en las entradas alrededor de pesos 10.000 cjl. provenientes especialmente de la crisis ganadera.

Presupuesto para año 1922 — Se ha confeccionado, consultando los intereses de la comuna y del contribuyente y se ha hecho con margen favorable para mayores entradas que las presupuestadas en varios artículos, como entre ellos. Derechos varios, patentes de rodados, impuestos fiscales, etc., que podrán alcanzar alrededor de pesos 10.000.

Dejo concretada así ante ese H. C. Deliberante mi actuación al frente de la comuna durante los períodos con que fuí honrado para su desempeño y me es grato significar a V. H. mi agradecimiento por la eficaz cooperación prestada en todo momento al suscripto. Dios guarde a V. H. Pedro Aguerre Oyhanart.

Con este manifiesto damos por cumplido el mandato de la convención.—Blas Goñi.

Pedro Aguerre Oyhanart, primer intendente de Pellegrini

presidente; Manuel A. García, secretario general.

ALGUNOS DE LOS ADELANTOS EFECTUADOS POR LAS ULTIMAS ADMINISTRACIONES

Pellegrini.—

Reparación del edificio municipal; Continuación de las obras del hospital Municipal hasta su total terminación; Compra de terreno para mataderos públicos (actualmente están en construcción las instalaciones para los mataderos; Construcción y formación de la plaza San Martín e instalación de aguas corrientes para e riego de la misma; Rehabilitación de la Biblioteca Popular.

Bartolomé Mitre.—

Compra de muebles y útiles para las oficinas de Registro Civil, comisaría de policía y casa municipal; Instalación de usina eléctrica pública y particular; Arreglo y abovedamiento del camino de Pellegrini a De Bary y de De Bary a Quenomá; Idem del camino a Meridiano 5o.; iden Pellegrino a Tres Lomas, idem Pellegrini a Bocayuva.

José María Blanco (Tres Lomas)—

Construcción del edificio de la delegación municipal; Ampliación y reparación del destacamento de policía; Formación de la plaza y construcción de un kiosco. Colocación de un molino de viento y cañerías para aguas corrientes para riego de la plaza; Compra de terreno y construcción de corrales para mataderos públicos; Instalación de usina eléctrica particular autorizada por la Municipalidad; Arreglo y abovedamiento del 30 kilómetros más o menos de caminos vecinales; Compra de muebles y útiles para las oficinas públicas, registro civil, destacamento de policía, juzgado de paz y delegación municipal; Creación de una oficina enroladora, de un juzgado de paz y de una biblioteca popular.

Salliqueló.—

Construcción y formación de la plaza Hipólito Yrigoyen, e instalación de aguas corrientes para riego de la misma; Arreglo y abovedamiento de las calles del pueblo y plantación de árboles en las veredas, instalación de usina eléctrica pública y particular; Arreglo de camino Salliqueló a Adolfo Alsina y del de Salliqueló a Thompson.

ESCUELAS EN EL PARTIDO

Años	Escuelas	Maestros	Alumnos
1917	5	10	449
1918	8	12	696
1919	7	15	832
1920	8	21	1.022
1921	8	30	1.082
1922	2	31	1.383
1923	10	34	1.657

LOS QUE HAN COOPERADO AL ADELANTO DEL PARTIDO DE PELLEGRINI

A continuación damos algunos datos biográficos de las personas que con todo desinterés y patriotismo, han cooperado al progreso del partido de Pellegrini.

Victorino Guarrochena, actual intendente. El señor Guarrochena, en estos últimos seis años, tuvo una activa y destacada actuación pública.

En 1917 fué designado juez de paz por la intervención nacional habiendo desempeñado su cargo en forma que mereció el beneplácito general y el agradecimiento del vecindario.

Designado en enero de 1918 comisionado municipal se hizo acreedor al aplauso público, y más tarde, en junio del mismo año, fué electo consejero escolar y poco después, presidente del mismo cuerpo.

En los comicios de 1921 fué elegido por gran mayoría concejal municipal, y constituído el Concejo, se le designó presidente del mismo. En 1923 por acefalía de la Municipalidad pasó a ocupar el puesto de intendente interino, hasta que, en los comicios de noviembre de 1923, fué elegido por unanimidad intendente municipal del partido para el período 1924-1925.

Se espera ahora que, dada su actuación caballeresca y digna de aplauso por la honradez e inteligencia, puesta a prueba en todos los delicados cargos que tuvo que actuar, ha de saber continuar con el mismo acierto y altivez que es la digna característica del actual intendente de Pellegrini.

Juan Mariez Currena, presidente del Honorable Concejo Deliberante.

El actual presidente del H. Concejo Deliberante, persona bien vinculada a los centros comerciales de esta plaza y hacendado de la localidad, es digna del alto y delicado puesto con que el pueblo de Pellegrini supo honrarle, siempre con la esperanza de que ciudadanos de su cuño realicen la obra que la importancia del partido reclama.

Pedro Aguirre Oyhanart. — Fué el primer intendente radical que tuvo esta comuna desde el año 1918 al 21, habiendo sido reelecto por dos períodos, desempeñando su cargo con brillo y honradez.

Realizó obras de gran beneficio para esta comuna, entre las cuales merecen citarse la construcción de la casa municipal de José Ma. Blanco (Tres Lomas); terminación y refacción del destamento de policía del mismo pueblo; compras de terrenos para los mataderos de Tres Lomas y Pellegrini. Construcción de la plaza en Pellegrini, hoy una de las más hermosas de la provincia, como asimismo la del pueblo de Salliqueló y construcción del edificio del Hospital Municipal, al cual dan un gran efecto los parques y jardines que le rodean.

Fué la suya una administración aplaudida por todo el vecindario, dado el empeño y desinterés con que desempeñó su cargo.

Señor Miguel Aguerre. — Nombrado comisionado por el Poder Ejecutivo en el período de 1923, en su corta actuación al frente de esta comuna hizo un gobierno Administrativo sin tachas y justiciero por lo que ha merecido el aplauso público. En los comicios de noviembre de 1923 fué electo concejal al Honorable Concejo Deliberante,

Señor Félix R. de Uriburi, prestigioso vecino de Trenque Lauquén que tuvo que actuar, como comisionado del Poder Ejecutivo en el año 1922.

En cuatro meses que duró su gobierno dejó la mejor impresión por la actividad y celo que puso de manifiesto.

Marcos Albarracín. — Secretario municipal desde el año 1917 hasta la fecha nombrado por la intervención nacional. Correcto y probo funcionario, cuya actuación pública es aplaudida sin reservas.

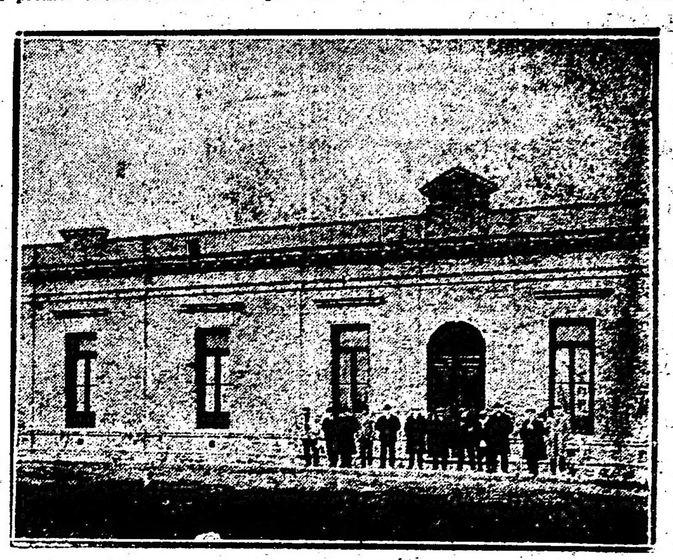

Edificio de la Delegación Municipal de Tres Lomas

Hipólito Ehtrada, juez de paz de Tres Lomas

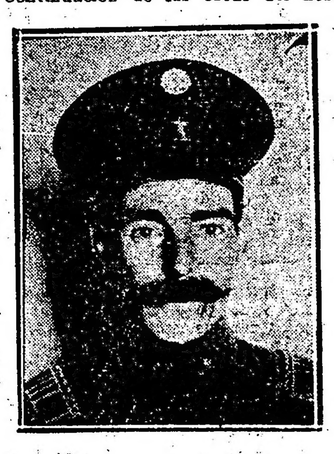

Victor M. Esquiroz, comisario

Sr. Eduardo Underwood, juez de paz de Pellegrini

D. Victorino Guarrochena, actual intendente municipal

Juan Marrizcurena, presidente del Concejo Deliberante

Intendencia municipal de Pellegrini

MOVIMIENTO DE CONTADURIA HASTA EL 31 DE ENERO DE 1924

Salidas Intendencia municipal—

Scotto Hnos., por hacer un cajón fúnebre	$ 13.50
Rosa Pardo, por 25 carradas paja para las calles	" 75.—
S. Elzmendi, alquiler casa	" 80.—
E. Underwood, juez de paz, su asignación mes corriente	" 60.—
J. Cabelluzi, presidente biblioteca Popular, su asignación mes cte.	" 50.—
A. Longinotto, maestro banda de música, su asignación	" 120.—
S. de la Canal, alcalde, su sueldo mes cte.	" 20.—
J. Mandri (H.), peón de calle, su sueldo	" 80.—
J. Miraca, id id	" 80.—
E. Tambolessi, id id	" 90.—
C. Demaría, representante municipal, su haber por el mes corriente	" 40.—
C. Morales, encargado del cementerio, su sueldo del 23 al 31	" 29.95
T. Masardi, por eje rueda carro volcador	" 10.—
J. Zugasti, gasto de estampilla certif. invit. a C. etc.	" 31.—
F. Busciglio, su cuenta útiles escritorio mes cte.	" 70.50
T. López, arreglo y compra de aperos para chatas	" 126.80
M. Albarracín, viaje a Salliqueló y Tres Lomas	" 73.45
J. Barzola, gasto estampilla cert. y telegrama	" 62.60
R. G. P. y Cía., una escoba y una esponja, fluido, etc.	" 0.10
R. G. P. Cía., 6 rollos alambre de acero, 9 de púas, torniquetes	" 435.70
R. G. P. y Cía., cubierta, cámaras, nafta y varios, mes corriente	" 168.30
R. G. P. y Cía., pecheras, yuguillos y varios aperos, etc.	" 168.25
A. Allegrini, medicamento para pobres de solemnidad	" 110.—
G. Zugasti y Cía., nafta, aceite, pieza farol y varios	" 274.85
G. Zugasti y Cía., eslabones, cadenas de tiro, horquillas, cuarta, etc.	" 71.15
G. Zugasti y Cía., 50 postes quebracho colorado, 604 varillas, etc.	" 594.03
G. Zugasti y Cía., poste y maderas para corrales	" 871.95
E. Druille, suministro a María Arla, meses diciembre y enero	" 18.60
V. Alliaud, honorarios y gastos de escrituración del contrato usina eléctica Pellegrini	" 700.—
La Primera, compañía de seguros o accidentes por seguros personal por el año corriente	" 615.05

Marcos Albarracín, secretario de la Intendencia

Miguel Domatto, delegado municipal de Tres Lomas

Miguel Aguerre, concejal municipal

D. Agustín A. Bustos, juez de paz de Salliqueló

D. Vitelmo R. Ríos, delegado municipal de Salliqueló

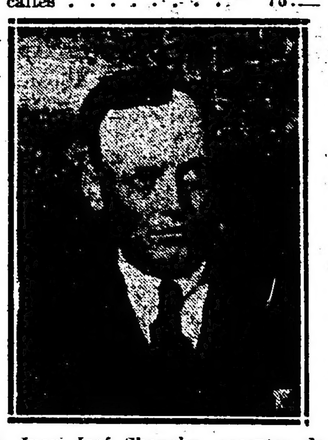

D. Juan José Shanahn, receptor de rentas

José Zugasti, secretario del Concejo Deliberante

Personal de policía de Pellegrini

Pablo Carluccio, por varias composturas al auto municipal	" 14.—
Miguel Tálamo, 2 viajes auto a 3 Lomas y Salliqueló	" 70.—
Carlos Paz, por varios trabajos	" 30.—
P. Arancibia, por viaje auto Tres Lomas y Salliqueló	" 40.—
J. Avila (H.), por impresión talonarios para el año en curso	" 834.—
Luis Cabelluzi, colocar cerradura puerta Intendencia	" 11.—
F. C. O., importe 2 pasajes 2a. clase, P. Cubalero y Sra. A. B.	" 39.70
M. Martínez, un giro postal contribución municipal, una vez	" 10.—
T. Masardi, una pajera con los catres correspondientes	" 560.—
M. Albarracín, su sueldo mes cte. secretario contador	" 400.—
C. Paz, su sueldo del 16 al 30, auxiliar	" 80.—
J. Barzola, despachante, su sueldo mes cte.	" 160.—
E. Barzola, inspector general, su sueldo mes cte.	" 190.—
M. Sampayo, ordenanza, su sueldo mes cte.	" 110.—
J. Zugasti, secretario H. C. D., su sueldo mes cte.	" 200.—
J. Mandri, Encarg. de la plaza, su sueldo mes cte.	" 130.—
C. Tambolessi, jardinero hospital, su sueldo mes corriente	" 100.—
C. Gómez, Encarg. limpieza, su sueldo mes cte.	" 120.—
C. Pérez, un carro para limpieza	$ 400.—
R. M. Ponti, impresiones varias, cert. campaña y talonarios, etc.	" 520.—
V. Ríos, delegado municipal, su sueldo mes cte.	" 250.—
C. Maschironi, auxiliar	" 150.—
G. Aranda, sub inspector	" 130.—
F. Landriel, encargado de la limpieza	" 120.—
J. Valopa, médico municipal de policía	" 80.—
A. Busto, juez de paz, su asignación	" 40.—
A. Jáuregui, alcalde del cuartel 3o.	" 20.—
J. Rivero, encargado de la plaza, su sueldo	" 130.—
J. Corseiro, encargado cementerio	" 100.—
F. Aranda, su cuenta forraje	" 10.—
C. Mascheroni, su cuenta certif. encomienda, estampillas, etc.	" 13.75
G. Alvarez, medicamento a pobres por el mes cte.	" 197.80
J. Peretti, su cuenta 26 días de trabajo a $ 4 por día, mes corriente	" 104.—
M. Alfonzo, su cuenta 26 días de trabajo a $ 3 por día, mes corriente	" 78.—
I. Calvo, 26 días de trabajo a $ 3 por día, mes corriente	" 78.—
J. Lorenzo, su sueldo mes como peón de plaza	" 100.—
Bordone Hnos., 1 escoba, cajón vacío y varios	" 4.—
Bordone Hnos., por 2 latas de kerosén, mes cte.	" 10.50
Bordone Hnos., pecheras, grasa y varios, mes cte.	" 57.40

G. Alvarez, presidente usina eléctrica Salliqueló, para cubrir diferencia por servicio de alumbrado público en los meses de junio, julio, agosto y septiembre del año 1922 . . . . . " 543.35
P. Ramírez, por trabajo arreglo terraplén de calles . . . . . " 145.—
Salidas delegación de J. M. Blanco (Tres Lomas)—
M. Domatto, delegado municipal, su sueldo . $ 250.—
J. Bell, auxiliar, su sueldo mes corriente . . " 150.—
F. Santillán, sub inspector, su sueldo . . . " 130.—
F. Díaz, encargado corrales de abasto . . . . " 100.—

Patentes de rodados .	"	49.900.—
Patentes varias . . .	"	2.425.—
Bto. permiso y transferencia	"	36.—
Impuesto de limpieza	"	—
Multas	"	127.—
Cementerio	"	185.—
Inscripciones	"	954.—
Permisos varios . . .	"	1.725.—
Impuestos fiscales . .	"	—
Id. atrasado	"	145.47
Censo ganadero . . .	"	13.31
Caja	"	5.860.64
Eventuales	"	99.50
SALIDAS		
Sueldos	$	2.200.—
Obras Públicas . . .	"	5.570.14
Alumbrado y limpieza	"	1.444.30
Beneficencia	"	550.20
Impresiones y publicaciones	"	2.024.—

Al 31 de enero, existencia en el Banco de la Provincia . . $ 18.722.05

SALLIQUELO

Entradas—
Al 1 de enero, existencia en el Banco de la Nación . . . . $ 1.107.06
Del 1 al 31 de enero, recaudado y depositado en el Banco de la Nación . . . . " 22.456.20
Total . . . $ 23.663.26

Salidas—
Del 1 al 31 de enero, pagos efectuados en cheques del número 005.601|625, a cargo del Banco de la Nación . . . . . " 3.281.80

Plaza de Pellegrini

A. Cibrario, jardinero . . " 180.—
J. Pérez, encargado de alumbrado . . . . " 180.—
J. Rivas, médico municipal y de policía . . " 80.—
H. Estrada, juez de paz, su asignación . . . " 40.—
J. Cuniberti, alcalde del cuartel 2o. . . . . " 20.—
H. Mayer, presidente biblioteca popular, su asig. " 30.—
E. Tiguino, maestro banda música . . . . . " 100.—
J. Morales, encargado cementerio, su sueldo . " 100.—
J. Díaz, encargado de la limpieza . . . . . " 120.—
Busman Hnos., su cuenta, según detalle . . . " 670.—
J. Marcaida y Cía., nafta y varios . . . . . " 18.05
J. Marcaida y Cía., goma, vidrios, etc. . . . . " 52.20
I. y Marín, kerosén y alcohol . . . . . " 141.60
J. Marcaida y Cía., según detalle . . . . . " 15.70
A. Migliavacq, por 30 días de trabajo en la plaza, a $ 3 por día . . . . " 90.—

Resumen de Entradas y Salidas—

/ ENTRADAS

Impuesto de alumbrado $		—
Abasto y matanza . .	"	1.678.—
Pesas y medidas . . .	"	2.065.30
Impuesto de sisa . .	"	—
Id. de edificación . .	"	—
Id. de alumbrado . .	"	—
Derechos varios . . .	"	1.084.—

Gastos menores de oficina	"	191.65
Fiestas públicas . . .	"	—
Forrajes	"	10.—
Policía	"	—
Alquileres	"	80.—
Asignaciones por mes	"	500.—
Eventuales	"	344.85
Representación municipal	"	40.—
Gastos de inspección .	"	313.80
Deuda atrasada . . .	"	543.35
Registro Civil . . .	"	—
Cementerio	"	229.95

RESUMEN GENERAL DE CUENTAS PELLEGRINI

Entradas—
Al 1o. de enero existencia en el Banco de la Provincia . . $ 2.647.18
Traslado del Banco de la Nación . . . . " 1.207.06
Traslado de la casa Marcaida . . . . . " 2.006.55
Del 1 al 31 de enero, recaudado y depositado en el Banco de la Provincia . . " 16.205.10
Total . . . $ 22.065.84

Salidas—
Del 1 al 31 de enero, pago efectuado en cheque a cargo del Banco de la Provincia, del No. 58301 al 58350 . . . . . $ 8.342.79
Traslado al Banco de la Provincia . . . . " 1.207.06
Total . . . $ 4.488.86
Al 31 de enero, existencia en el Banco de la Nación . . . $ 19.174.40

TRES LOMAS

Entradas—
Al 1 de enero, existencia en casa J. Marcaida y Cía. . . . $ 2.006.55
Del 1 al 31 de enero, recaudado y depositado en la casa J. Marcaida y Cía. . " 21.776.28
Total . . . $ 23.782.83

Salidas—
Del 1 al 31 de enero, pagos efectuados en giros del 1 al 19, a cargo de J. Marcaida y Cía. . . . $ 2.417.55
Traslado al Banco de la Provincia . . . . " 2.006.55
$ 4.424.10
Al 31 de enero, existencia en la casa J. Marcaida y Cía. . $ 19.358.73

Saldo que pasa al mes de febrero de 1924 $ 52.256.18
Pellegrini, enero 31 de 1924. — Victorino Guarrochena, intendente municipal. — Marcos Albarracín, secretario contador.

BAYER

Cafiaspirina

TABLETAS BAYER DE ASPIRINA Y CAFEINA

es lo único que positivamente alivia en pocos momentos el mas fuerte dolor de oído.

CRONICA SOCIAL

La temporada de Mar del Plata

MAR DEL PLATA, marzo 6. — Reina buen tiempo, con hermoso sol y agradable temperatura. Mucho movimiento hubo hoy, tanto a la mañana como a la tarde, en los paseos, especialmente ramblas y plazas, los que, al amparo del hermoso día, cobraron inusitada animación.

—El primer magistrado de la Nación, doctor Alvear, y su esposa doña Regina Pacini, realizaron ayer una excursión en automóvil, desde Chapadmalal, donde se alojan, hasta el vecino balneario de Miramar, donde recorrieron las playas.

Acompañábanles los señores Miguel A. Martínez de Hoz y su esposa Carola Cárcano, y Miguel E. Martínez de Hoz y su esposa Elina Zuberbühler.

—En el comedor del Club Mar del Plata, la Comisión Directiva de dicha institución ofreció un banquete en honor del vicegobernador de Buenos Aires, doctor Pedro Solanet.

Fueron comensales los señores:

Vicegobernador de la provincia, doctor Solanet; presidente del Club, José Luis Bustamante; ministro de Obras Públicas de la provincia, doctor Antonio Rodríguez Jáuregui; secretario del vicegobernador, Luis Ocampo; doctor Manuel Fernández, doctor Alberto Estrada, doctor José F. Molinari, coronel Lorenzo M. Irigaray, doctor José M. Paz Anchorena, doctor Alberto Castaño, doctor José Tomás Sojo, doctor Adrián Beccar Varela, Guillermo Martínez Guerrero, diputado Obdulio Siri, Gaspar Sornille, Guillermo Sagasti, diputado Eduardo García Tuñón, diputado Alberto Barceló, senador Miguel Calderón, doctor Angel Rojo, doctor Carlos Pradere.

—La Comisión de Damas Protectoras de la Sociedad San Vicente de Paúl, que preside doña Elisa Alvear de Bosch, se reunirá próximamente a fin de fijar la fecha en que se efectuará un gran festival deportivo y social a beneficio de la citada institución.

En dicho festival deberán disputarse dos hermosas copas de plata donadas por doña Rosa Altget de Tornquist.

—Doña G. García Fernández y la señorita Leonor García Fernández donaron al Sanatorio Marítimo una preciosa grafanola con un repertorio valioso de discos, conteniendo música de los mejores autores. Los asilados del Sanatorio tendrán con ella un pasatiempo más, que contribuirá a hacerles llevaderas las horas, y en tal sentido la señora y señorita de García Fernández merecen el agradecimiento que tanto la dirección del establecimiento como los pequeños asilados les han manifestado por su generosidad y altruismo.

—Don Alberto Malaver ofreció en el comedor del Club Mar del Plata una comida en honor de los ministros de Marina y Guerra, almirante Domecq García y general Justo, respectivamente, participando de ella, además de los nombrados, los señores Ernesto Bosch, Diego Lezica Alvear, Ricardo Aldao, Jorge Atucha, Francisco Beazley, coronel Alfredo de Urquiza, C. González Segura, José M. Escalier, Samuel Bosch, general José Uriburu, Fermín Moyano, Miguel O'Farrell, Ezequiel Barrenechea, Alberto Acevedo, Jorge Santamarina, Toribio Ayerza, Ernesto R. Gómez, Carlos Rosetti, Narciso Ocampo, Manuel Gondra, Miguel A. Martínez de Hoz, Marcos Agrelo, Santiago Duhalde, Saturnino J. Unzué, Adolfo Drena, Enrique Santamarina, Alfredo Echagüe y Francisco Llobet.

—En el comedor del Bristol Hotel, don Vicente Casullo ofreció una comida en honor del ministro de Hacienda, doctor Víctor Molina.

Fueron comensales los señores: Fernando Guerrico, José Firpo, A. Luchinetti, Tomás Arias, Ricardo Dasso, Carlos Hernández, Pedro T. Pagés, José Roca, L. V. Ruiz, R. Rocatagliata, A. Alemany, B. Etchegoren, J. Pifaure, R. Repetto, T. Fernández Guerrico, Adolfo Luro, M. Demarchi, R. Lértora, S. Bellati. M. Silva, Gaspar Cornille, C. A. Girola, J. Anganuzi, M. García, P. Oliverio, I. Arriola, O. Arzeno, L. Pamiró, D. Cornille, M. Mihanovich, N. Calvo, L. Galliotti, G. Barrase, A. del Cerro, D. Pando, A. Sojo, A. Caplan y G. Morixe.

—Don Juan M. Ezcurra obsequió con una comida, en el comedor del Club Mar del Plata, al Encargado de Negocios del Perú, don Emilio del Solar.

Además de los nombrados, asistieron a la demostración: las señoritas María E. de Ezcurra, Delia de Ezcurra, Adela y Aida Castelhum, Sara Abella, María Teresa de Ezcurra, Leonor y Raquel Arias, Elvira y Josefina Basavilbaso, y los señores Pedro Lacau, Tomás Arias, Juan Manuel Ezcurra (hijo) y Francisco Gutiérrez.

—En los links del Golf Club terminó la disputa de la Copa Club Mar del Plata, que fué adjudicada al señor Cirilo Dodds, quien tuvo que competir con don Pedro Chutro en la prueba final.

—El Ocean Club donó al Mar del Plata Golf Club una copa, que se disputará próximamente en un torneo para damas.

—En los links del Golf Club se jugó ayer un mixed faursomes, con intervención de las parejas siguientes:

Señorita Nelly Mihanovich y Carlos O'Farrell; señorita Yolanda Calvo y Pablo E. Moreno; señorita Mercedes Guiraldes y Luis Nelson; señorita Xilly Macdonald y Jack Nelson; señorita de Campbell y A. Huteinson; señorita de White y L. Ross; señora de White y D. R. S. White; señorita Nora Macdonald y D. Heberto Roberts; señorita de Macadam y D. R. S. Begg; señora de Partalis y D. R. E. Portalis; señorita de Gil y Alfredo Lanari (hijo); doña Sofía Ross de Rodríguez Sarachegui y J. F. Harris; doña May Nelson de O'Farrell y A. Lumpeiry; doña May Ballesty de Roberts y José J. O'Farrell; señorita Juana María Obarrio y Ross White; doña Concepción Oria de Livingston y Mario Livingston; doña Leonor Ceballos de Mansilla y Carlos G. Palmer; doña Nelly Boste de Allchin y Alberto Casado; señorita Martha Guerrico y Stanley Allchin; señorita Susana Campos Carlés y Francisco Villanueva; señorita Aurelia Villamil y Jorge del Piano; señorita Marcela Torres Duggan y Aristóbulo Durañona; señorita Esther Campos Carlés y Ernesto Sansot.

Finalizadas las partidas y computados los cores, resultó vencedora la pareja formada por la señorita Marcel Torres Duggan y el señor Aristóbulo Durañona.

—El mixed faunsome que debía jugarse el martes para la adjudicación de la Copa Hospital Mar del Plata, lo mismo que el te de caridad, han sido postergados para hoy.

La Copa Hospital se jugará después de la Copa Juan Nelson, donada por el caballero del mismo nombre.

—Hoy tuvo lugar en el comedor del Club Mar del Plata un te dansant a beneficio de la brigada local de señoras de la Liga Patriótica Argentina, viéndose el mismo muy concurrido por numerosas familias caracterizadas de la sociedad porteña y local.

—Ayer se efectuó en los salones del Club Mar del Plata la distribución de premios a los vencedores del certamen de tennis para dobles mixtos, que se realizara últimamente en los courts que la institución nombrada posee en el paseo General Paz.

Después de la distribución de premios, todos los jugadores que participaron en el torneo fueron obsequiados con un te.

—El sábado próximo se realizará en los salones del Club Mar del Plata un gran festival infantil, seguido de baile de disfraz y fantasía, con hermosos premios para las pequeñas parejas vencedoras.

Con motivo de los festejos de carnaval que este Club ofrece a sus socios diariamente, han quedado suspendidas hasta el lúnes próximo las funciones cinematográficas.

El domingo esta institución ofrecerá en sus salones un gran baile de disfraz y fantasía, el cual será el último festejo de carnestolendas, y sobre el que se hacen los más halagüeños augurios.

—Para la Capital, el señor Carlos Valiante y familia.

—Efectuóse anoche en el Royal Hotel el tercer baile de disfraz, que la dirección del mismo anunciara y que despertó crecido interés entre el elemento joven.

Desde temprano una enorme concurrencia llenó el salón y galería del hotel, iniciándose el baile a las 10 de la noche, en medio de esa animación que es característica en los bailes de disfraz y la que no decayó un solo momento hasta pasada media noche, hora en la cual se dió por terminado este interesante festival, que ha dejado los más gratos recuerdos.

—El teatro Odeón, en el cual actúa la compañía Vliches-Heredia, anuncia para hoy en sección blanca (para señoritas), la comedia de don Jacinto Benavente "La fuerza bruta" y el sainete conyugal de T. Ramírez titulado "La elocuencia del silencio".

En la nocturna subirá a escena el drama en tres actos en verso, del inmortal José Feliú y Codina, intitulado "La Dolores".

Mañana, viernes, se beneficia la primera actriz señorita Irene L. Heredia, por lo que es dable esperar el más franco de los éxitos, dadas las simpatías que se ha granjeado la beneficiada.

—Vióse muy concurrida la matinée que el Club Pueyrredón ofreció ayer, en el teatro Odeón, a los niños de sus socios. El programa cinematográfico estaba formado por el film cómico "La vida en broma" y la comedia social "La flor de la vida".

En la segunda parte debutó el profesor Schnaider, ilusionista, manipulador y prestidigitador, que entretuvo al público con sus interesantes trabajos.

* * *

Ha regresado de Mar del Plata el nuncio apostólico monseñor Juan Beda Cardinale.

* * *

Constituyó una nota social muy animada y lucida el tercer baile de disfraz realizado anoche en el club atlético de San Isidro, que congregó una concurrencia numerosísima.

Se bailó animadamente hasta la madrugada, participando de esta fiesta, además de un numeroso grupo de señoras, las señoritas:

Lía Piñero, Margarita Drago, Sofía Nazar Anchorena, Julia López Buchardo, Delia y Leonor Bosch Gramajo, Etelvina Costa Méndez, Raquel Bayley, Mary Williams, Josefina y Agustina Lagos, Carola y María Ester Núñez Acosta, Dora y Raquel Suffern, María Teresa Durand, María Mercedes y Carmen Madariaga Anchorena, María Celia y María Elena Mackinonn Algorta, María Rosa y Angélica García Mansilla, Elena Sackmann Sala, María Luisa Almeyra, Marta Varela Martorell, Amalia Zemborain, Josefina Pietranera, Celina y Ernestina Vivot Malbrán, Celina Domínguez Alzaga, Dora y Lidia Méndez Cabral, Adela Calvo, María Marín Jonara Benítez, Elisa Aguiar, Elina Miles, Raquel y María Luisa Campos Lahitte, Graciela Villa, Adela y María Luisa Ruiz de los Llanos, Elena Obarrio, Josefina y María Delia Salas, Blanca, Celia y María Ester Kulensmith, Catalina García Cueto, Laura y Marta Bancalri, Elis y Carlota Bustamante, Luisa y María Vernet Lavalle, Julia López Buchardo, Elvira y Ana Bayá, Emma Benítez, Clemencia Tomkinson Ugarte, Ella y Leticia Urien, Angélica y Ana María Flores Pirán, Ana Delfina, Georgina y Estela Señorans, Ester Calderón, María Rita y Celia Güiraldes, Lucrecia Traxers, Julia Carranza, Susana Bidau Noceti, Amalia Silveyra, María Blanca Brandt, Herminia H. Hipwell, Celia Young, Angélica, Hortensia y Delfina Amadeo Casares, Elena Villar Sánez Peña, Celia y Marta Pasman, María Matilde Pardo, Corina Obarrio, Ester Rueda, Carmen Wagner, María Luisa Díaz Kelly, María Guillermina y Julia Elena Jiménez Zapipla, Graciela, Dora y Diana Tornquist, Cristela Magnasco Palacios, Florencia Zavalía, Albertina Mayol, Sara Paz Quirno, María Elvira y María Julia Melo, María Carmen y María Cristina, Almeyra Lawson, Elvira, Alicia y Beatriz Fragueiro, María Elena Jurado, Elena Aguirre, Nelly, Delia y Amalia Daireaux, María Mercedes Miranda Naón, Catalina Insiarte, María Teresa Basavilbaso, Angélica, Lucía y Delia Montes de Oca, Ester Cullen, Alicia Beco, Rosalba Aliaga Sarmiento, Susana y Sara Breton Lahitte, Celia y Angélica Tomé, Lía Pividal, Justa, Aurora y Angélica Guiñazú, Enriqueta Petrelli, Teresa del Solar, Elsa Suhr, Josefina Argerich, María Carmen y María Mercedes Barreiro, Karin Suhr, Delia Sara Pointeau, Carmen y Delia Pestaña, Elba Gradín Alicia Kennedy, Pura Madero Molina, Raquel y Malvina Cilley.

* * *

El lunes próximo será consagrada la unión matrimonial de la señorita Ana María Anaya co nel Sr. Jorge Alfredo Romero, actuando de padrinos la señora María Ernesta R. de Muñoz y el señor Antonio Anaya.

En el acto civil serán testigos los señores Avelino Anaya e Isidro Muñoz, por la novia, y el novio, respectivamente.

La nueva pareja se ausentará para Montevideo a pasar una temporada.

* * *

En la mayor intimidad fué consagrado ayer en casa de la novia, el enlace de la señorita Alicia Burlando con el señor Ernesto Gowland, actuando de padrinos la señora Josefa Gutiérrez de Brulando y el señor Eduardo Gowland.

Fueron testigos en el acto civil, por parte de la novia, los señores Enrique Gowland y Julio Pérez Elis, y por la del novio, los señores Patricio Chapman y Emilio Luderick.

Los deposados partirán a Los Cocos por una temporada.

* * *

El ministro de Relaciones Exteriores, doctor Angel Gallardo y su señora Dalmira Cantilo ofrecerán mañana en su residencia de Bella Vista un almuerzo en obsequio del ministro de la Gran Bretaña sir Beiby, Francis Alston y señora.

* * *

En el Jockey Club se efectuará esta noche la comida que ofrece el embajador de los Estados Unidos señor John Wallace Ridde, en obsequio del jefe del Directorio de la United States Steel Corporation, honorable Elbert H. Gary y señora, que son nuestros huéspedes desde ayer.

* * *

Se efectuará hoy el casamiento civil de la señorita Angela Blaye Vivanco con el señor Vicente Agüero, siendo testigos, por parte de la novia los señores Alberto Blaye y Bernabé Font, y por la del novio, los señores Belisario Videla y Julio Agüero.

La ceremonia religiosa se efectuará mañana en la mayor intimidad, actuando como padrinos la señora Rosaura A. de Villegas y el señor César Blaye.

* * *

Alcanzó singular lucimiento la fiesta de fantasía realizada ayer por la tarde en los salones del Tigre Club a beneficio del asilo de la localidad.

Fueron muy celebradas las danzas clásicas y españolas bailadas por las niñas Josefina y Ana Nougués y Lía de la Torre.

Los disfraces premiados correspondían a la señorita Graciela Campos Gayán y los niños Manuel Hortal Méndez y Pirovano Tauvety, y en el concurso de baile obtuvieron los primeros premios la señorita Violeta Calvo y el señor Eduardo Arana y las parejas de niños formados por Ana Nougués con Virgilio Tedín y Matilde Seeber con Eduardo Seeber.

Entre la numerosa concurrencia se hallaban las señoritas:

María Irene Villanueva Moreno, María Elena y Angélica Escriña Vela, Sara García Herrera, Matilde Halbach, María Florencia Erhart, Carmen Marengo, Lucrecia Martínez, Elvira Joost Newbery, Lía y Ester Saborido Wappers, Nelly Pietranera, Celia Vidal Molina, Nina Gorostiaga, María Elena Fauvety, María Teresa Bravo Fernandez, Elena Villegas, Silvia Butler, Celina Estrada, María Antonia y María Ester Coelho, Matilde Noceti, Sara y Elena Torino, Mercedes y Alcira Peralta Martínez, María Teresa y María Victoria Victorica, Silvia y Susana Aguire, Arminda y Carmen Solanas, Elisa Espeche Jiménez, Marta, Ines y Julieta Mendes Goncalves, Elena de Elizalde, Elvira y Carmen Marcó del Pont, Clemencia y Sara Castro Videla, Carlota Gallegos, Margarita, Alicia y Graciela Campos Gayán, María Isabel Raver Fernandez, Elena y Ana Vidal Molina, Lily Esteves Fernandez, Elena y Josefina Medina, Mercedes Leonor Fernandez, Elisa Picasso, Isabel y Eloisa Zwanck, Carola y Elena Gallo, Nelly Frías, Marta Rosas, Alejandrina Passo, Marta Quirno, Noemí y Elena Lastra, María Rosa Fernández, Susana Acosta, Mercedes Obarrio, Ketty Calvo, María Florencia Agote, María Ester Moyano, B. Pirovano, María Delfina Astengo, Cora Nolting, Clotilde y B. Peró, Angélica Demaría, Carmen, Dolly y Ernestina Ortega, Alicia, Ines y María de Elizalde, María Luisa, Virginia y Angélica Lanusse, Marta Zaldarriaga, Ernestina y Susana Bunge, Matilde Zavalía, Clemencia Passo, Angélica Madero Esteves, P. Madero Fernández Guerrico, Ana y Josefina Nougués, Raquel Real de Azúa.

* * *

La señorita Wally Affanni y el señor Angel Corbella Novolisio, han formalizado su compromiso matrimonial siendo muy felicitados por sus numerosas amistades.

* * *

En memoria del señor Manuel G. Benitez se oficiarán mañana misas de cabo de año, en la iglesia de San Miguel Arcangel.

* * *

A juzgar por el interés despertado entre las familias de nuestra sociedad, alcanzará, sin duda, brillantes proporciones el baile de disfraz y fantasía que se realizará mañana en el Hotel Carapachay, de Olivos, organizado por una comisión de señoritas y caballeros, a beneficio de los Hogares Cristianos.

El pedido de invitaciones puede hacerse por teléfono al número 3726 de Palermo, o 77 de Olivos.

Auspician esta fiesta, la siguiente comisión:

Sara Gibson, Martha Doncel, Valentina Cavalié, María E. Leiva, Esther y Nelly Martínez, Sofía Vieyra Sagastume, Elena Lynch, María Cristina González, Eloisa Frías, Laura y María Carmen Lobos, Fanny Mere Duggan, Berta Correa Morales, María E. Videla, Delia Lezica, Martha A. Dávila, Carmen Torres, Martha Lastra y Corina Crespo.

Comisión auxiliar de caballeros: doctor Carlos Stegman, coronel Alfredo N. Romero, doctor Policarpo Mom, teniente Marcelo Aubone Quiroga, doctor Juan C. Doncel, Roberto Vieyra Sagastume, ingeniero Alberto González, capitán Jacobo Parker, Arturo Voget, Marcos Avaca Juárez, doctor Juan Carlos García y Alberto Parker.

* * *

Fué bendecida ayer, en casa de la novia, la unión matrimonial de la señorita Clara Elena Villar con el señor Juan Alfredo Castro Soriano.

Apadrinaron la boda la señora Emilia Soriano de Castro y el señor Rodolfo S. Villar.

En el matrimonio civil actuaron como testigos los señores Carlos María Perera y Rafael Villar por parte de la novia y Elías Calderón y Juan Andrés Castro Soriano por el novio.

La nueva pareja se ausentará para Punta del Este.

* * *

DE ADROGUE—

Dado el entusiasmo reinante entre nuestras familias y los preparativos que realiza la comisión de damas del hospital Lucio Meléndez, que preside la señora Angela G. de Bancalari, promete resultar de vastas proporciones el baile que tendrá lugar mañana por la noche en los salones del hotel La Delicia, a beneficio del establecimiento nombrado.

Numerosas familias de ésta y de la capital han solicitado entradas, las que han sido fijadas en la siguiente forma: un caballero con dos damas $ 12; por cada señora más $ 4 y par caballero $ 5, siendo de rigor para éstos, el traje de etiqueta. En dicha reunión habrá sorpresas, danzas, tómbolas, que llamarán la atención de la concurrencia.

Han retirado entradas hasta ahora, las familias, de:

Portela Lagos, González. Aguirre, O'Connor, Díaz de Vivar, Castro Videla, Rodríguez, Lubari, Bancalari, Pellerano, Althaparre, Herrera, Calvo, Peltzer, Mósigos, Carranza, Gismondi, Conde Cazón, Lopez Carmona, Brave, Repetto, Aarana, Lapeyrusse, Iraola, Bustamante, Carmona, Rojas, Burgwardt, Casares, Bieule, Núñez, Calvo, Spinosa, Casal, etc.

* * *

El sorteo de la rifa del anillo de brillantes, a beneficio de la Cruz Roja Argentina, ha sido postergado hasta el 1.o de mayo próximo.

La comisión organizadora, que preside la señorita María Carlota Machado, pide a las personas poseedoras de talonarios, que los devuelvan a la calle Maipú, 1296, nuevo local de la Cruz Roja.

* * *

Monseñor Villanova Sanz bendecirá el 15 del corriente mes en la iglesia de las Victorias el enlace de la señorita Obdulia Francisca Arca con el señor Alfredo Juan Balestrini.

* * *

Se ha formalizado el compromiso matrimonial de la señorita Amelia Raquel Leiva con el doctor Pablo Delgado.

(Continúa en la pág. 10.)

CHINATO GARDA es el mejor

Francisco Moisano
COMISIONES Y REPRESENTACIONES
COMPRA VENTA DE PROPIEDADES
Escritorio:
SAN MARTIN 2379
Unión Teléf. 592
MAR DEL PLATA

"La Epoca" en Mar del Plata
La Agencia de LA EPOCA en Mar del Plata, ha quedado instalada provisoriamente en la calle San Martín 2379, donde se reciben suscripciones y avisos.
Durante la temporada mantendremos el servicio completo de información mundial, colocando telegramas en los pizarrones de la Rambla y del Club Pueyrredón.

Estudio Fotográfico: F. BIXIO y Cía
TRABAJOS ESMERADOS Y MODERNOS
ARTE EN LOS RETRATOS DE NOVIOS Y NIÑOS
Bdo. de Irigoyen 185 — Bs. Aires — U. T. 1372. Rivad.
ANEXO MAR DEL PLATA — RAMBLA BRISTOL 153. U. T. 1173

El Carnaval en Mar del Plata

Los disfraces de los niños en la Rambla

1o.—Nélida y Nicolasito Berdeal. 2o.—Margot Capilla. 3o.—Federico, Marie Teresa y Dolores Ocampo. 4o.—Matilde Orta.

DOS PRODUCTOS EXCEPCIONALES

CHAMPAGNE — Mumm — REIMS — CORDON ROUGE - CORDON VERT — GOUT AMERICAIN Y CARTE BLANCHE

AGUA — Villavicencio — MENDOZA — ES DEL PAIS Y ES LA MEJOR

Explotadora de las termas Villavicencio (S. A.)

SARMIENTO 458 - Bs. Aires - U. T. Av. 6963 " " 4603

TEATROS Y CINEMATOGRAFOS

UNA ESCENA DE "YOLANTHE"

Impresión fotográfica del último acto de "Yolanthe" de Gilbert y Sullivan en el Prince's Theatre, de Londres, tomada desde la platea mientras se exhibían las hadas.

Acotaciones a ciertas censuras sobre obras y artistas

Hoy nos hemos sentido más alegres que de ordinario, y con unas ganas "bárbaras" de trabajar. Entonces hemos pensado — esto nos sucede con inexplicable rareza — que debíamos aprovechar tan extraña disposición de ánimo en algo que, sin dejar de tener alguna importancia, pareciera, al fin de cuentas, que no tenía ninguna.

Buscamos pues, un asunto que reuniera esas condiciones, y, felizmente, dimos con él. Trátase del informe elevado por la dirección de una sociedad de censura teatral, que funciona en una ciudad vecina a la nuestra. Hemos leído ese informe — somos héroes "sconosciutos" — y después de carcajearnos por un buen rato, resolvimos actoar brevemente algunos de sus parrafitos, no sin antes, dejar de permitirnos recordar a todas esas personas de edad provecta, ideales grises y sentimientos artísticos atrofiados, que les está terminantemente prohibido metere en los campos selectos de la belleza y del arte, si sólo han de ir a ellos para destrozar lamentablemente con el calzado tosco de sus pies bastos, las túnicas delicadas de Talía, las clásicas líneas de Apolo o los velos ténues y sugestivos de Terpsícore.

Tengamos por eso, siempre presente aquello tan conocido de "zapatero a tus zapatos", y no nos expongamos a que se nos tache de cursis o de mogigatos, por no saber adoptarnos a la evolución fatal y hermosa que se opera en todos los órdenes de la vida de las personas de espíritu y gusto estético refinados.

Pero vayamos ya, a los parrafitos del informe. El primero es este:

"Quiera Dios que estos fracasos les sirvan de lección; y que cumplan las promesas que nos han hecho algunos, respecto a seleccionar sus repertorios, en sus visitas próximas, tomando en cuenta los gustos artísticos de nuestra sociedad.

Es inútil el pensar que, con un repertorio "inepto" para señoritas, puedan prosperar las compañías teatrales entre nosotros; el público que aquí sóstiene las temporadas — casi siempre de altos precios — es el de familias distinguidas; y éstas no llevan al teatro a sus hijas cuando las obras son ineptas para señoritas; ni van al teatro sin ellas; por lo tanto, las empresas que piensan prosperar, a base de inmoralidades, es lógico que fracasen; y no tiene derecho a quejarse, porque ellas son las únicas responsables de sus derrotas".

"Dios", "repertorio inepto para señoritas", "público de familias distinguidas", etc., son los consabidos lugares comunes en los que toman siempre cómoda ubicación las cuatro personas patriarcales, aburridas y antiartísticas que existen en toda ciudad, por más adelantada que sea.

Pasemos a otro:

"Es público y notorio que no son espectáculos para familias — los de la compañía Volterra — ni tampoco para censores, puesto que se hace imposible juzgar de la moralidad de unas revistas cuyo principal inconveniente suele no estar en los libretos, sino en la interpretación y en la incorrección de la indumentaria; y que podría acontecer que la misma revista fuera presentada correctamente hoy, e imposible de presenciarse mañana según el "estado" de ánimo de los artistas, de sus gestos y del atrezzo; por lo cual, lo, más sensato y prudente es abstenerse de estos espectáculos, indignos de ser presenciados por familias de buena sociedad".

Si cada espectador — hombre o mujer — fuera al teatro — a cualquier teatro — para tratar de informarse del "estado" de ánimo de los artistas" como parece que procede el censor feroz que glosamos, el teatro en general, sería una grosera inmoralidad.

Dejemos pues, que la intimidad emotiva de los histriones, desarrolle su natural evolución y solo ocupemonos, cuando estamos en el teatro, de que el espectáculo nos deleite, nos emocione o nos distraiga. Para lo otro, es decir, para lo que es intimidad en la vida privada de cada actor o de cada actriz, no tratemos de adivinarla. Séanos suficiente a ese respecto con los diarios tijereteos de vecindad y de sociedad...

Otro parrafito muy "verídico" es este:

"La compañía francesa de la Porte Saint-Martin, la de Nicodemi y la de Xirgú, fracasaron por sus repertorios escabrosos. La última, que lo tenía algo mejor, obtuvo un poco más de público. He sentido muchísimo que no apareciera en "El bien público", nuestro aviso tachando las obras inconvenientes de la Xirgú; yo mandé la lista y la culpa no fué mía; el Consejo superior lo sabe.

Tampoco obtuvo gran éxito la compañía de la Melato; y en cuanto a la de la Guerrero... sería difícil el manifestar la causa que le impidió obtener el gran triunfo de otros años; ha sido una lástima, pero lo mismo le pasó en Buenos Aires".

Como se habrá notado, hay una falta de imparcialidad en este párrafo que impide toda glosa. No lo glosemos entonces y transcribamos en cambio este otro:

"Hemos combatido como buenos soldados de Cristo por un noble ideal en una de las más cruentas luchas; y si nuestra actuación ha sido de sacrificio, es justo, es lógico que a lo menos los católicos — nuestros hermanos — no nos amarguen la lid obstruyéndonos el paso con críticas inmerecidas, por la defensa de una causa que nos honra y a la que hemos entregado todas nuestras energías, nuestro intelecto y nuestro corazón".

Amén! No todavía nó. Digamos aún que no seguimos en la tarea que nos impusimos. Esa buena voluntad y aquella alegría del principio se nos han agotado de resultas de haber leído tanto renglón insulso. tanto lugar frecuentadísimo — por lo común — tanta idea lamentable.

Damos entonces por terminado prematuramente, este comentario, deseando solamente que los conceptos que se puedan adivinar en los párrafos transcriptos no se tomen seriamente en cuenta, que por nuestra parte; ya hemos hecho lo propio con los que tuvimos que "ingeniarnos", muy a nuestro pesar.

Y es que prácticamos la higiene mental más rigurosa.

Aunque no lo parezca...

ESPECTACULOS PUBLICOS

TEATROS

CERVANTES. — Conservatorio María Guerrero. — Continúa abierta la inscripción de alumnos para el curso de 1924. Las matrículas y cuantas informaciones se deseen pueden solicitarse todos los días de 10 a 12 y de 14 a 18 en la secretaría del teatro. — Compañía dramática española Ricardo Calvo.

COLISEO. — Temporada lírica italiana. — Viernes 14 de marzo, presentación de la compañía lírica dirigida por R. Salvati.

OPERA. — Corrientes 860. — Empresa Lombart y Cía. — Gran compañía italiana de operetas de Clara Weiss; debut el 12 de marzo, con La Scugnizza.

SMART. — Corrientes 1383. — Compañía argentina Blanca Podestá. Debut el 14 de marzo, estreno: El Alma Desnuda, de Rodríguez Acasuso.

ODEON. — Compañía argentina Camila Quiroga. El sábado 15, inauguración de la temporada, estreno de la comedia de González Castillo: Aurora Boreal.

ARGENTINO. — Compañía cómica argentina Florencio Parravicini. — Próximamente, debuto.

NUEVO. — Corrientes 1530. — Compañía argentina de comedias Roberto Casaux. Debut el 26 de marzo, estreno de la comedia de R. Hicken: La Casa de Don Patricio.

VICTORIA. — Compañía española de zarzuelas. Dirección: Amadeo Vives. Debut 2a. quincena de marzo con "Doña Francisquita".

MARCONI. — Compañía argentina de dramas y comedias Angelina Pagano. Debut el viernes 14 de marzo, con "La hermana terca".

LICEO. — Gerino Hnos. Compañía cómica argetnina Luis Arata. — Miércoles 12 de marzo debut con Nolatri zeneice semmo cosi". (Nosotros los genoveses omos así).

NACIONAL. — Director-empresario P. E. Carcavallo. Debut el 14 de marzo, compañía de género chico nacional.

SARMIENTO. — Compañía de comedias y sainetes Cesar Ratti. 21 de marzo debut con "Fascismo casero" y "Esto lo arreglo yo".

BUENOS AIRES. — Compañía de comedias y sainetes y revistas Muiño Alippi. — Próximamente, debut.

APOLO — Compañía nacional de comedias y sainetes Daglio-Bouhier. Hoy, a las 18.30 y a las 23: El cabo Scamione; a las 21: Maridos caseros; a las 22: La estrella del infierno.

—El viernes 14, debut de la compañía de comedias y sainetes Leopoldo Simari. Estrenos: El Camote y Antonio Mío...

PORTEÑO. — Corrientes 846. — Compañía nacional de revistas y piezas de gran espectáculo. Dirección M. Romero. — Hoy, a las 18.15, a las 21 y a las 23.15: ¡No Arrebaten Que Hay pa Todos! A las 22.15: Las Catástrofes del Año.

AVENIDA — Compañía de grandes revistas Méndez. — Hoy, a las 18 y a las 22.15: El Templo del Amor a las 21: La Niña Caprichosa. A las 23.30: Música celestial. A las 18, 22.15 y 23.30: actuación de Nella Mazimowa y Joschin Leewitz.

MAYO — Compañía cómica española Julio Sanjuán. — Hoy, a las 18 El director es un "hacha". A las 21.15: Ha pasado un hombre. A las 22.15: La Casa de la Troya.

COMEDIA — Compañía española de revistas, comedias y zarzuelas. — Hoy, a las 18: Las burladoras del amor; a las 21: La gran vía; a las 23: Las corsarias y divertissements.

TEATRO DE VERANO. — Compañía Italiana Nunziata. — Hoy, debuto con: Napoli e una canzone, Tradimento y varietés.

BAILES DE DISFRAZ

OPERA — Carnaval de 1924.—Grandes bailes de disfraz, fantasía y particular. Dos notables orquestas de 70 profesores, dirigidas por los maestros Roberto Firpo y E. Irlbarren.

CERVANTES — Carnaval de 1924.— Grandes bailes de máscaras y particular. Dos notables orquestas dirigidas por el maestro Canaro. Ultimos bailes, el sábado 8 y el domingo 9 de marzo.

—Ultima matinée del concurso infantil, el 9 de marzo, de 15 a 18 horas. Entrada libre a los niños disfrazados.

COLISEO — Bailes de Carnaval—Empresa J. Salvucci. — Hoy martes, cuarto baile de disfraz. Dos grandes orquestas.

—El viernes 7: Baile del Círculo de la Prensa.

—El miércoles 12 de marzo: Baile de las Midinettes. Gran festival de la Moda. Acontecimiento de buen humor, elegancia y alegría.

POLITEAMA. — Carnaval de 1924. — Grandes bailes de máscaras, particular y fantasía. Dos notables orquestas.

—El sábado, 5o. baile, a las 23.30 horas.

MARCONI. — Carnaval de 1924. — Seis grandes bailes de máscaras. Gran orquesta popular Pacho.

—Los días 8 y 9 de marzo últimos bailes de máscaras.

VICTORIA. — Carnaval de 1924. — 6 grandes bailes de máscaras y particular. Orquesta típica Juan M. Firpo. Nuevo repertorio de tangos.

—El sábado, a las 23.30: 5o. baile.

CASINO. — Carnaval de 1924. — El teatro más fresco de Buenos Aires. 6 grandes bailes de máscaras y particular, después de la función habitual, que terminará a las 23.15. Dos grandes orquestas con 70 profesores. 50 premios a las mejores parejas.

—Ultimos bailes: el sábado 8 y el domingo 9 de marzo.

PARQUE JAPONES — Gratis, al aire libre. — El sábado 8, a las 23.30: gran baile de máscaras y particular. Dos bandas orquestas dirigidas por los maestros D'Aló y Censi.

CIRCOS Y VARIEDADES

CASINO — Gran compañía de atracciones y variedades. — Hoy, a las 21: Exito de Graf (trío), Lio Hot Tschin, Mlle. Paula Theissen, Keegan and Wills, Appiani, The Worthing y toda la compañía.

PARQUE JAPONES — L. N. Alem y Callao. — Temporada de verano. Centro de diversiones, teatro, conciertos sinfónicos, fuegos artificiales y otros atractivos.

PISCINA LAS ROSAS — Avenida Alvear y Bustamante. — Gran pileta de natación para señoras y caballeros. Abierto todos los días de mañana y de tarde. Entrada con bauo y ropa, 1 $. Domingos, sábados y feriados, de tarde, 1.50 $.

RIVER PLATE

AVENIDA ALVEAR Y TAGLE

Viérnes 7 de Marzo de 1924

POR EL CAMPEONATO DE EUROPA

LUIS ANGEL FIRPO

(EL TORO SALVAJE DE LAS PAMPAS)

VERSUS

HERMINIO SPALLA

(CAMPEON DE ITALIA Y EUROPA)

15 rounds de 3 minutos

Alejandro Trias versus **Antonio Ballester**

match a 8 rounds

Humberto Guzman versus **Juan A. Rossi**

Campeón sudamericano peso mosca — Campeón de Befort

8 rounds de 3 minutos

Carlos Castañares versus **Venerando Gomez**

5 rounds de 3 minutos

Gerardo Cadenas versus **Tomás Barbará**

5 rounds de 2 minutos

Una anécdota de Rafael Calvo

Transcribimos más abajo una bonita anécdota de Rafael Calvo, debida a sus ansias de estudiar bien los personajes que se le encomendaban.

Hela aquí:

"Hacía pocos meses que se había estrenado en Madrid el maravilloso drama de Manuel Tamayo y Baus, titulado "Un drama nuevo", que estrenó el propio hermano del autor, Victorino Tamayo, que hizo una verdadera creación de su papel.

En el segundo acto hay una frase que dice así: "Alicia no me ama. ¿No es verdad que no puede haber mayor desventura? Pues oye: Alicia ama a otro. Ahí tienen una desventura mayor".

Rafael Calvo, padre de nuestro futuro huésped del mismos nombre, estudiaba la obra para estrenarla en Cádiz. Era Calvo, no de aquellos cómicos que entienden por estudiar aprenderse de memoria un papel, sino de los que, después de formar allá en su mente, una concepción clara del carácter del personaje, buscan la entonación justa, propia de todas y cada una de las frases.

Vivía Rafael en Cádiz en una casa de pensión, y su pieza estaba separada por una puerta de cristales de la que ocupaba un canónigo de la catedral.

Después de la función y cenar en un colmado, Calvo llegó a su pieza y se puso a estudiar precisamente la frase citada, y declamaba en voz alta.

"Alicia no me ama". No le gustaba la entonación dada, y repetía de nuevo: "Alicia no me ama". No, no es eso, y vuelta a repetir:

"Alicia no me ama". Unos discretos golpecitos dados en la puerta de cristales lo sacaron de su abstracción.

—¿Qué hay?

Lo que había era que Rafael Calvo no dejaba dormir al canónigo, quien con voz melosa e insinuante le dijo:

—Oiga usted, caballero; duerma y descanse. Ya me dirá usted mañana dónde vive esa Alicia y trataremos de que lo ame a usted.

La historia no dice lo que le contestara Rafael Calvo.

En la Comedia

Festejando las 1200 representaciones no consecutivas de "Las corsarias", la empresa de la Comedia ha resuelto celebrar una función extraordinaria, en la que, además de "Las corsarias" se hará una reunión de divertissement que con agrado viene aplaudiendo desde hace unos días el público.

Esta vez la reunión constará de diez números, que estarán a cargo de las siguientes intérpretes:

Andalucía, baile clásico, por la señorita Bard; Shimmy, por la señorita Wilson; C'est mon homme, shimmy, por la señorita Mini; Vals Rose, baile clásico, por la señorita Electra; Fado, por las señoritas Clara y Gamez; Maxixa, baile por la señorita Agüero y señor Rubio; Maravilla, paso doble flamenco, por la señorita Sevilla; Imitaciones de Teresita España, por la señorita Ramos y su tocador Tito; Tango, cantado por la señorita Gamez; Pericón, por todas las segundas tiples y cuerpo de baile.

En el Mayo reprisan hoy

Como lo habíamos anunciado, la compañía Sanjuan-Anglada reprisa hoy en sección doble de la noche la divertida pochade de Fernando Lepina, titulada "Mi compañero el ladrón", que como se recordará fué estrenada con éxito por el mismo elenco en el Sarmiento. Como en aquella ocasión, los principales papeles estarán a cargo de Sanjuán, Anglada, Costa, Toscano, Zaraus y Menéndez; el único debutante es el discreto actor E. Senisterra.

Completan el cartel "Ha pasado un hombre", de López Silva y Gemipani, y "la Pluma verde", de Muñoz Seca y Pérez Fernández.

En el Apolo están de fiesta

Recordamos que hoy en la segunda sección del Apolo, la gente de Daglio-Bouhier festejará como es de ley el éxito con que se ha visto coronada la bonita pochade de Okonkowsky, traducida por Hicken y Cappenberg, "La estrella del infierno".

Como hoy llega a las cien representaciones se dedica la función a los traductores, quienes sin duda alguna lo merecen, porque el suceso sostenido de "La estrella del infierno" habla mucho en favor de las bondades de la traducción.

Es de esperar, pues, que la segunda de hoy en el Apolo, se vea muy concurrida, lo que será un premio para adaptadores e intérpretes.

Exito de una "reprise"

Los discretos elementos de la Comedia pusieron en escena días pasados la bonita revista titulada "Nuevo Mundo", que como se recordará en ocasión de su estreno por el mismo elenco y en el mismo escenario.

Puesta con propiedad en escena, modificados algunos cuadros, gustó "Nuevo Mundo" tanto como en su estreno.

Además de la Granados, Quitanilla, Ramos Antunez que son las figuras principales merecen especial mención las segundas tiples Alicia Bard que con toda desenvoltura tuvo a su cargo algunas partes y Celia Gómez que se distinguió en la ejecución de algunos tangos.

En resumen, fué una buena "reprise" en la que todos los que tomaban parte hicieron lo posible para conseguir el aplauso del respetable, y a fe que lo consiguieron con creces.

¡Aprovechen la bolada! se estrena el miércoles

Tal como lo habíamos anunciado, el miércoles 12 se dará a conocer en el Porteño una revista de Bayón Herrera y Davalque, titulada "¡Aprovechen la bolada!" que consta de 9 cuadros que llevan los títulos que siguen:

1. ¡Aprovechen la bolada!; 2, El tintero mágico; 3, el mosaico del amor; 4, Será usted? ¿Quién será 5, La estancia de la prosperidad; 6, Los cabaleros del más allá; 7, American bananas jazz band; 8, El mundo al día; 9, Las 30 caras más bonitas.

Según la empresa será la revista argentina más suntuosa y en ella se exhibirán como una nota agradable las 30 caras más bonitas de Buenos Aires.

El debut de Gómez en Rosario

También José Gómez, el correcto actor nacional, que ha vuelto a formar compañía para hacer la próxima temporada de invierno, ha elegido viernes 14 de marzo. Pero felizmente no se trata de un debut más para nosotros, pues como ya se ha dicho la actuación inicial de esa compañía se llevaría a cabo en Rosario.

"Papá Lebonard" será la obra que hagan Gómez y los suyos en la noche del debut en el Colón de la nombrada ciudad.

Pirandello ha vuelto a Italia

Acaba de llegar a Nápoles el célebre dramaturgo italiano Luis Pirandello, de vuelta de Nueva York, ciudad en la que ha tenido un completo éxito con la representación de sus obras.

Interrogado por un periodista napolitano, el autor de "Vestire gli ignudi" ha manifestado hallarse satisfechísimo de su viaje y agregando que el pueblo norteamericano tiene un espíritu sano por el teatro y sabe apreciar los trabajos de los autores extranjeros.

Los estrenos madrileños

"EL YUNQUE" DE LOPEZ MERINO

Un crimen monstruoso no es por sí sólo una tragedia. La tragedia no está en el hecho, sino en el modo dramático de tratarlo.

Para esto no basta atenerse a las condiciones puramente adjetivas de la tragedia, o sea a las tres unidades: de acción, de lugar y de tiempo.

Lo imprescindible y lo esencial es el embellecimiento de la sustancia trágica, la nobleza, la elevación, la armonía de la forma expresiva. Además, la tragedia griega no perseguía fines docentes de ninguna clase, solamente impulsada por los secretos e inexorables designios de la fatalidad.

Me parece oportuno recordar estos axiomas olvidados de puro sabidos, ya que el señor López Merino ha creído o ha intentado hacer— él lo ha dicho — una tragedia clásica al escribir "El yunque".

Y lo primero y fundamental que se opone a esa pretensión es que "El yunque", según su propio autor, es una obra de tesis, una obra didáctica. "Un problema de educación: demostrará prácticamente que de unos padres honrados puede nacer un hijo que, mal o nada educado, sea un degenerado, un aborto de la naturaleza".

Pues lo segundo, y también fundamental, es que la tragedia clásica, repitámoslo, no se propone demostrar nada; lo tercero, que de padres buenos, y aun santos, salen hijos degenerados, con o sin educación, está ya demostrado, y lo cuarto, que el delito contra natura de un monstruo humano, o inhumano, requiere un tratamiento científico y no literario. No hay que confundir la escena con la clínica.

Ann Forrest, que representa uno de los principales tipos en la película "If Winter Comes", aparece en la fotografía con su muñeco parisiense

Por eso, a mi juicio, el señor López Merino, al que acogimos como una esperanza en "Pedro Fierro", ha partido ahora de un error inicial, equivocando el concepto de su nueva obra.

"El yunque" es un horrorífico conglomerado en el que se acumulan o se amontonan violentamente un incesto, un parricidio y un suicidio, y, como "minorativo", un caso de alcoholismo crónico, lindante en el delirium tremens". Lo que, en vez de producir la emoción, la piedad y el terror estético propios de la tragedia, clásica o moderna, nos causa malestar y aflicción, sin que basten a consolarnos la desentonada intervención del personaje (¡en una tragedia!) burdamente grotesco.

No quisiera que el señor López Merino, amigo y compañero del periodismo, a quien aprecio, tomara a mala parte el rigor de mis observaciones; se las hago con la más leal de las intenciones, porque creo que su distinguida personalidad las merece, y además porque me las debo a mí mismo, como un desahogo de mi corazón (y Espronceda perdone). ¡Lo que yo sufrí anoche en Martín!

Martínez de Tovar, de la escuela de Borrás, que no es mal maestro, nos recordó en los momentos culminantes, al eminente trágico, y Ruiz Tatay defendió con su autoridad y su talento el antipático alcohólico que — a él, que es aguado — le ha tocado en suerte.

El público congregado anoche en Martín aclamó al autor con repetidos y estruendosos aplausos y llamadas de que participaron los intérpretes. Por mi parte, lamentaría de veras que López Merino, en lugar de proseguir la ruta iniciada en "Pedro Fierro" de la mano de la observación y la asimilación del natural, persistiese en este camino truculento y desenfrenado, que no puede llevarle más que al tristemente teatro de Comella.

José de Laserna.

Cinematografía

"Un engaño de buena fe", por Bert Lytell

El rico especulador Morgan van Dann se opone a que su hija Camila se case con un empleado, Juan Hamilton, joven tan inexperto como pobre. Ante la decidida resolución de Camila de casarse a pesar de ese obstáculo, por cuanto ella se cree capaz de mantener el hogar si el marido no pudiera hacerlo, llegan padre e hija a entenderse mediante un extraño convenio. Durante un año el millonario viajará por el extranjero haciendo creer al mundo que en ese viaje le acompaña su hija. Entre tanto, ella, en New York, y sin que lo sepa ni el propio novio, se ganará la vida trabajando. Si terminado ese plazo, Camila hubiera demostrado su capacidad para vivir sola, el padre le acordaría el derecho de casarse con el hombre de su elección.

Puesto en práctica el convenio, Camila se incorpora como "vedette" a una compañía de revistas de Broadway, bajo el nombre supuesto de Dolly Marlowe y obteniendo un ruidoso éxito, más que por su arte, por su "parecido extraordinario" con la aristocrática señorita Camila van Dann. Este detalle lleva a Juan Hamilton a conocer a la artista que así explota su semejanza con la novia; y como ambos se encuentran, manteniendo ella el incógnito, hace que se enamore el muchacho del retrato de su novia, es decir, que sin sospecharlo, ame a la misma mujer en sus dos al parecer distintas personas.

Las complicaciones que esta situación trae aparejadas son de la más legítima gracia y de la más ponderada originalidad; hasta que un día, la noticia del naufragio del barco donde viajaba su padre, obliga a Dolly Marlowe a revelar su identidad. Pero aquí el intríngulis: nadie quiere creer a la "vedette" que sea en realidad la millonaria... como antes nadie quiso creer a la millonaria que fuera la "vedette"...

La noticia del naufragio resultó falsa; era un expediente de las especulaciones del viejo. Y con su reaparición las cosas se aclaran; y Camila puede libremente unirse a Hamilton, ya que había probado su capacidad para ganarse la vida...

Este bello asunto de comedia discreta y graciosa, ha sido interpretado magistralmente por Dorothy Mc. Kaill, Edmund Breeese, Wilfred Lytell, William Robyas, Marie White y Harold Feshy. La realización industrial y artística, impecable.

Max Glucksmann firmó contrato con la "Paramount"

Aprovechando la breve permanencia en nuestro país de Mr. Emilio E. Shauer, director y tesorero de la Famous Players, Lasky Corporation, productora de las afamadas películas del sello "Paramount", el señor Max Glucksmann, ha renovado su contrato de exclusividad de todas las películas de esa productora por los años 1924 y 1925.

Como es sabido, la Casa Max Glucksmann mantiene esa representación en nuestro país desde hace tres años con los resultados que han podido apreciarse en la difusión e imposición definitiva de las películas de ese sello. El nuevo contrato contribuirá a afianzar el prestigio de que goza ya la marca y confirmar el vasto programa de la alquiladora Argentina.

El nuevo contrato con la Paramount cuenta ya con 47 estrenos de largo metraje, todos ellos películas de primera clase e interpretadas por estrelas famosas. Damos a continuación por nombres de intérpretes y con sus títulos originales en inglés, la lista correspondiente de esas cuarenta y siete novedades:

Gloria Swanson, My American Wife; Gloria Swanson, Prodigal Daughters; Gloria Swanson, Bluebeard's Eight Wife; Gloria Swanson, Zaza; Dorothy Dalton, Dark Secrets; Dorothy Dalton, Fog Bound; Dorothy Dalton, The law or the Lawless; Thomas Meighan, The Ne'er don Well: Thomas Meighan, Homeward Bound; Thomas Meighan, Waman Proof; Betty Compson, The White Flower; Betty Copson, The Waman with 4 faces; Betty Compson, The Rustle or Silk; Jack Holt, Nobody's Money; Jack Holt, Tiger's Claw; Jack Holt, A gentleman of Leisure; Theodore Roberts, Grumpy; Agnes Ayres, Racing Hearts; Agnes Ayres, The Heart Raider; Agnes Aires, The Marriage Maker; Alice Brady, The Leopardess; Alice Brady, The Snow Bride, Pola Negri, Bella Donna; Pola Negri, The Cheat; Mary Miles Minter, Drums of Fate; Mary Miles Minter, The Trail of the Lonesome Pine; Leatrice Joy, Java Head; Leatrice Joy, You can't fool your wife; Leatrice Joy, The Silent partner; Walter Hiers, Mr. Bilings spends his dime; Walter Hiers, Sixty cents an hour; Cecil B. de Mille, Adam's Rib; Bebe Danields, Glimpses of the Moon (Allan Dwan) Bebe Daniels, The Exiters; Marion Davies, When Knighthodd was in Flower; Marion Davies, Adam and Eva; Collen Moore, The Nth Commandment; Seena Owen, The Go-Getter; Madge Kennedy, The Purple Highway; Hope Hampton, Lawful Larceny; Lois Wilson, Rugles or Red Cap; Jacqueline Logan, Salomy Jane; Richard Dix, To the last Man; William de Mille, Only 38; Lois Wilson - Warren Kerrigan, The Covered Wagon; Hollywood, Reparto de todas primeras figuras; Children of Jazz.

Las alhajas de Mata-Hari

Mata Hari, fué como se recordará una bailarina que llegó a tener gran popularidad en Francia y en el mundo entero, por su habilidad en la ejecución de las más exóticas danzas, y cuyo fin trágico provocó no pocas protestas, pues fué fusilada pr los franceses en vista de sus actos de espionaje en favor de Alemania. Y bien, un telegrama nos comunica que hoy se celebrará en París una almoneda total de las alhajas pertenecientes a la famosa bailarina, entre los objetos se encuentra una cigarrera de ágata y varias monedas japonesas muy raras.

Muchos se interesan por este remate de las alhajas de la actriz que mereció de Gómez Carrillo, un libro bastante voluminoso.

La lindísima Peggy Shaw, que aparece en la fotografía luciendo sus bellas perlas y lujoso atavío, es una de las jóvenes artistas a cuyo paso por el camino de la fama va escuchando clamorosos aplausos

Gran Baile de Máscaras

organizado por el

CIRCULO DE "LA PRENSA"

HOY VIERNES 7, A LAS 23

GRAN FARANDOLA POR ARTISTAS DE LOS TEATROS COMEDIA - PORTEÑO - AVENIDA

Números de sorpresa y obsequio a la concurrencia.

EL BAILE DEL AÑO

ALEGRIA

BUEN HUMOR

TEATRO COLISEO

Entrada general $ 10.—

CARRERAS DE CABALLOS

Hipódromo Argentino

LOS PROBABLES FAVORITOS DE LA REUNION DE PASADO MAÑANA

PRIMERA CARRERA

Aunque resultará muy difícil dar con la favorita de esta prueba, creemos que una de las más jugadas será Zaragoza.

La hija de Fisherman que no corre desde que fué segunda de Malvaloca en 1'45" 3|5 los 1700 metros se ha puesto hermosísima con el reposo que se le ha dado y podemos afirmar, que si no gana, ocupará uno de los primeros puestos.

Parola que produjo una buena performance al debutar, será también muy jugada y posiblemente la favorita.

SEGUNDA CARRERA

Isleña, Ma Poupée y Alhama serán las más sostenidas en las cotizaciones en esta prueba.

La primera de las nombradas es una espléndida hija de Your Majesty que hará su debut, contando con ejercicios muy recomendables, por lo que es muy probable que resulte la ganadora.

Ma Poupée que al hacer sus primeras armas, no produjo la performance que de ella se esperaba, está en condiciones de mejorarla notablemente.

Alhama, que en privado anda mucho, puede repetir la hazaña de su compañera Anatema, pues anda tanto como aquélla.

TERCERA CARRERA

A alguno de los debutantes le corresponderá el honor de ser el favorito de esta prueba.

Hereje es un hijo de Saint Emilión y La Fe que cuida Telmo Miguez y que anda una enormidad.

Venablo ha sido preparado especialmente y cuenta con una corrida de primer orden.

Saint Julien, el propio hermano de Saint Emilión, con solo responder a su real origen estará prendido.

Rip es un hijo de Craganour y Riparia que según su caballeriza, es muy regular.

CUARTA CARRERA

Entre Miss Clara y Dinazarda estarán divididas las preferencias en esta carrera.

La hija de Crocus, produjo una performance de primer orden, en su última presentación, y como cada día que pasa realiza mayores progresos, es de esperar que pueda obtener una nueva victoria.

Dinazarda que parece haberle sentado admirablemente los aires de mar, luce un alto grado de preparación y como sus últimas carreras son muy buenas, puede como la anterior obtener el triunfo.

QUINTA CARRERA

En el clásico Guillermo Kemmis el favorito — demás está decirlo — será Plutarco.

El representante del stud Ceres, que al hacer su debut se impuso al galope, ha seguido en óptimas condiciones y su caballeriza no admite su derrota.

Además el hijo de Let Fly, es considerado en su caballeriza como uno de los mejores representantes de su generación, y como los adversarios que llevará en esta ocasión son mediocres, creemos que obtendrá su segunda victoria.

SEXTA CARRERA

Sensitivo y Cafard serán los más jugados en esta prueba a disputarse sobre 2200 metros.

El hijo de Chulo que ha realizado sorprendentes adelantos en estos últimos tiempos, puede continuar la serie de triunfos, que tan brillantemente ha iniciado hace ya rato.

Cafard en completo estado, y dirigido por un aprendiz, ha de producir indudablemente una performance de primer orden, así lo espera su entraineur José Bentancur que cree en el buen desempeño de su pupilo.

SEPTIMA CARRERA

Solitaria será la favorita del handicap limitado, a disputarse sobre una milla.

La hija de Saint Wolf, que ha sido sometida a un prolongado reposo, reaparecerá en pleno estado y en condiciones por consiguiente de obtener la victoria.

Como hemos informado, la pupila de la Petite Ecurie, cuenta con una corrida de 1'37" para disputar esta prueba.

Copiapó que anda corriendo mucho, ha de llevar también considerable número de boletos.

OCTAVA CARRERA

Aguileño que hará su "rentree" será el más cotizado en el handicap de larga distancia.

El hijo de Verdún, ha sido preparado especialmente para disputar esta carrera, contando con ejercicios verdaderamente recomendables.

Doria que viene produciendo performances muy regulares, es otro competidor que será muy jugado, pues su estado actual no puede ser más satisfactorio.

Cigarrero cubrió 600 metros en 35"

Puede mejorar sus anteriores performances este hijo de Crocus en su próximo compromiso, pues en privado, pone de manifiesto haber progresado.

Con M. Coronel, cubrió esta mañana 600 metros en el buen tiempo de 35".

Orangine anda bien en privado

Continúa produciendo buenos ejercicios esta hija de Fisherman que ha corrido, sin tener mayor figuración.

Orangine, dirigida por S. Pintado, cubrió hoy 800 metros en el buen tiempo de 47" 1|5.

Ispahan debutará en breve.

HOY TRABAJO EN 1' 3|5

Dado lo bien que anda en privado este hijo de Polar Star, es muy probable que cuando haga su debut, logre obtener el triunfo.

Dirigido por Lagomarsino y a la par de Forget-me vot con Altamiranda, cubrió hoy 1.000 metros en el recomendable tiempo de 1' 3|5.

Cartaginés cubrió hoy 1000 metros en 1' 1|5

Pasado mañana habrá que correr mucho para derrotar a este hijo de Larrea en los 2.200 metros del premio Grak, pues, además de ser su estado sobresaliente, en los ejercicios privados a que es sometido, se desempeña admirablemente, demostrando haber realizado grandes adelantos.

Cartaginés, dirigido por el aprendiz Lagomarsino fué ejecutado esta mañana en 1.000 metros marcando 1' 1|5 con gran final.

Alhama y Anatema fueron trabajadas en 800 metros

En condiciones de obtener el triunfo hará su "rentrée" pasado mañana en la segunda carrera, Alhama, que al hacer su debut no se desempeñó como era de esperarse.

Esta mañana dirigido por E. Ruiz y a la par de Anatema con Lagomarsino, cubrió 800 metros en 48", dejando buena impresión.

Cabarí anda una enormidad en privado. Cubrió hoy 1000 metros en 58' 4|5

Cuando a este hijo de Esling le de por correr en público como lo hace en privado, seguramente que obtendrá el triunfo.

Cabarí que disputará pasado mañana el premio Grak, corrido a la expectativa, puede imponerse en un "rush" final, sobre todo si responde a su formidable apronte de hoy, de 58" 4|5 los 1000 metros, dirigido por S. Pintado.

Minaval produjo un gran ejercicio. Empleó 47" en los 800 metros

Si responde a sus buenos ejercicios en privado este hijo de Val d'Or, no tardará en abandonar la categoría a que pertenece.

Minaval, que correrá pasado mañana en el premio Lucqy Day, trabajó hoy en 800 metros, marcando 47" y siendo por lo tanto uno de los mejores ejercicios de la mañana.

Esmirna fué trabajada en 800 metros

No anda gran cosa esta hija de Del Valle, y si no progresa, le resultará difícil ganar en Palermo.

Dirigida por E. rduna, cubrió 800 metros en 48".

CUAL?

La pregunta tiene fácil contestación: "la casa más seria y menos exigente". En este caso nos permitimos insinuarle la conveniencia de solicitar a nosotros el

CREDITO

A 10 MESES

que Vd. desea obtener. Despachamos en pocas horas las solicitudes y somos liberales!

MURO Y Cía

BME. MITRE ESQ. MAIPU

Los nuevos

Interesantes como de costumbre, se presentan las pruebas destinadas a los representantes de esta generación:

POTRANCAS

La Licorne—

Ha corrido sin mayor éxito. Anda regular.

Paraguaya—

Debutante por Le Temps y Minina, del stud Irlanda, al cuidado de Florencio Rodríguez.

Es muy ligera.

Alcaidía—

Debutante por Juez de Paz y Gladiadora, del stud Mal Paso, al cuidado de Arnaldo Grassi.

Anda bien.

La Cigarra—

Debutante por Flores y La Cigale, del stud La Juanita, al cuidado de Federico Fernández.

Es muy ligera.

Ma Poupée—

Corrió una vez, entrando cuarta. Puede mejorar esa performance.

Alhama—

Ha tenido un buen reposo. La hija de Asturiano es candidata a ocupar los primeros puestos.

Bride—

Tiene una corrida de 1'1". Puede mejorar su única carrera disputada.

Miss Rose—

Debutante, por Diamond Jubilee y Mahuá, del stud La Chame, al cuidado de Miguel Carelli.

Puede correr bien.

Viveza—

Anda regular. Ha corrido una vez sin éxito.

Bianca Capelli—

Debutante, por Diamond Jubilee y Benybird, del stud San Justo, al cuidado de José A. Apa.

Es ligera.

Isleña—

Debutante, por Your Majesty y Crounty Girl, del stud El Sol, al cuidado de Francisco Maschio.

Está muy preparada y puede ganar.

Apología—

Debutante, por Druid y Alina, del stud Poca Suerte, al cuidado de Basilio C. Cirone.

Anda regular.

Day Dream—

Debutante, por Mojinete y Fusette, del stud La Bolada, al cuidado de R. A. Carabajal.

Es muy ligera, puede ganar.

POTRILLOS

Ventajeiro—

Debutante, por Lord Basil y Viruelita, del stud Quiroga J. C., al cuidado de Rosendo Aquino.

Tiene ejercicios regulares.

Saint Julien—

Debutante, por Cyllene y Albilla, del stud La Juanita, al cuidado de Federico Fernández.

Anda regular.

Guillotin—

Debutante, por General Rivas y Guillotine, del stud Los Ranqueles, al cuidado de Alberto Caimi.

Es muy veloz.

Venablo—

Debutante, por Your Majesty y Ballesta, del stud El Turf, al cuidado de Carlos Bustos.

Es un producto que en privado se desempeña como para figurar en los primeros puestos.

Long Chance—

Termina de entrar tercero.

El hijo de Mojinete es candidato a poder ganar.

Hereje—

Debutante, por Saint Emilion y La Fe, del stud J. V. Roca, al cuidado de Telmo Miguez.

Minaval—

Sus carreras son poco recomendables.

Fangal—

Debutante, por Chili II y Floreana, del stud Los Hulanos, al cuidado de Felipe Núñez.

Anda regular.

Pocas Pilchas—

Debutante, por Crocus y Lapicera, del stud 5 de Julio, al cuidado de F. Catapano (hijo).

Anda regular.

Paltoquet—

Debutante, por Perrier y Lily Lunley, del stud 14 de Septiembre, al cuidado de Francisco Maschio.

Anda bien.

Cigarrero—

No ha realizado progresos dignos de mención.

Rip—

Debutante, por Craganour y Riparia, del stud Talismán, al cuidado de Alejandro Orezolli.

Es muy ligero.

Bribón—

Termina de correr sin tener figuración digna de mención.

Platero—

Anda regular.

Pekín—

Debutante, por Melik y Lark, del stud Vuelta Grande, al cuidado de Segundo Rodríguez.

Anda regular.

Lábaro—

Será reservado para mejor oportunidad.

Si bien el miércoles último debido al mal estado de la cancha no se realizaron ejercicios de importancia, de la "Revista Palermo", sacamos las corridas de la mayoría de los inscriptos en estas carreras.

PREMIO JAFET

Paraguaya, 1000 metros en 1'1" (anda muy bien).

Alcaidía, a la par de **Zamba** con A. Grassi, 1000 metros (día 27), regular éxito.

Alhama, R. Peña, a la par de **Ventajeiro** con R. Pelletier, 1000 metros en 1'1", dominando la potranca.

Bride, acompañada de **Cabarí**, los primeros 600 metros, 1000 metros en 1'1".

Miss Rose, M. Coronel, 1000 metros en 1' 4|5 (anda bien).

Isleña, I. Leguisamo, con un compañero, 1000 metros en 1'1" 2|5 (regular).

Day Dream, R. A. Carabajal, 1000 metros en 1' 3|5 (anda muy bien).

PREMIO LUCKY DAY

Ventajeiro, R. Pelletier, con **Alhama**, R. Peña, 1000 metros en 1'1" (día 27), regular.

Venablo, F. Arcuri, con **Fandofla**, peón, 1000 metros en 1' 4|5 (día 27), anda bien.

Hereje, R. V. Lanatti a la par de **Gioconda**, 1000 metros en 1'1" (día 26), es muy regular.

Paltoquet, I. Leguisamo y un compañero. Cuchinelli, 1000 metros en 1'1" (anda bien).

Cigarrero, Arcuri, a la par de **Patatus**, M. Coronel, 1000 metros en 1'2" (día 25) anda regular.

Ciervo se encuentra en óptimas condiciones y nos han asegurado que pasado mañana producirá una de sus mejores carreras

CUBRIO 800 METROS EN 47"

El irregular hijo de Gay Simon, que al reaparecer, no respondió a su performance clásica, ha realizado desde ese entonces, grandes adelantos, y como pasado mañana disputará el handicap limitado, donde se le dejará correr a voluntad con la delantera, por no haber ningún puntero, no será difícil que cubra la distancia en un "canter".

Ciervo, que según nos han asegurado, está en condiciones de marcar 1'36", fué trabajado hoy en 800 metros, marcando 47" dirigido por el aprendiz Vecino.

Callecita fué trabajada a la par de Saeta

En la prueba inicial del programa de pasado mañana hará su rentrée esta hija de Tullebardine, que ha sido beneficiada con un prolongado reposo.

Callecita dirigida por A. Lallana y apareada a Saeta con Garrido, cubrió esta mañana 1000 metros en 1'1" sin haber sido mayormente solicitada por su piloto.

Venablo puede ocupar uno de los puestos de preferencia en la prueba de potrillos de pasado mañana

Como este hijo de Your Majesty viene conduciéndose muy satisfactoriamente en privado, no será difícil que pasado mañana tuviera una figuración descollante en la tercera carrera, donde hará su debut.

Venablo, dirigido por F. Arcuri, cubrió esta mañana 600 metros en 35" 1|5, con muy buen final.

Apología es una hija de Druid y Alma, que debutará pasado mañana

Preparada especialmente como para no fallar, será presentada pasado mañana por primera vez en público, esta pupila del stud Poca Suerte.

Apología dirigida por Esser, fué ejercitada hoy al freno, del lado opuesto, marcando 43", dirigido por Esser.

Probables competidores y montas para la reunión de pasado mañana

Primera carrera, 1700 metros

Saeta 55	R. Peña (ap.).
Callecita 55	No corre
Tía 55	X. X.
Zaragoza 55	P. J. Cabrera
Tramposa 55	G. Ardouin.
Reineta 55	M. Altamiranda
Parola 55	J. Canal
Verdunoise 55	J. Vecino (ap.).
Sharp Eyes 55	M. Lema
Beaune 55	J. Riero (ap.).
Marimacho 55	A. Lallana (ap.)
Orangine 55	R. V. Lanatti
Quinola 55	J. J. Lagomarsino
Crin 55	M. di Biassi.
Conservadora 55	V. Cassaigne
Tita 55	J. Garrido
Old China 55	X. X.
La Garra 55	R. A. Carabajal
Noruega 55	M. Coronel

Segunda carrera, 1000 metros

La Licorne 54	P. Cuchinelli
Paraguayo 54	X. X.
Alcaidía 54	A. Grassi
La Cigarra 54	J. Canal
Ma Poupée 54	F. Arcuri
Alhama 54	E. Ruiz
Bride 54	A. Quinteros
Miss Rosse 54	M. Coronel
Viveza 54	E. Canessa
Biancapelli 54	G. Ardouin
Isleña 54	I. Leguisamo
Apología 54	X. X.
Day Dream 54	R. A. Carabajal

Tercera carrera, 1000 metros

Ventajeiro 54	A. Grassi
St. Julien 54	J. Canal
Guillotín 54	E. Orduna
Venablo 54	F. Arcuri
Long Chacne 54	E. Ruiz
Hereje 54	R. V. Lanatti
Mi Amigo 54	X. X.
Minaval 54	M. Coronel
Fangal 54	M. Coronel
Pocas Pilchas 54	R. Rodríguez
Faltoquet 54	E. Peñaloza (ap.)
Cigarrero 54	I. Leguisamo (Dudoso).
Rip 54	S. U. Morales
Bribón 54	X. X.
Platero 54	R. Pelletier
Lábaro 54	No corre

Cuarta carrera, 1600 metros

Charlatana 54	F. Arcurí
Dinazarda 52	I. Leguisamo
Carambola 52	M. di Biassi
Miss Clara 50	S. Pintado (ap.)
Carmen 51	No corre
Stolen Kiss 49	A. Lallana (ap.)
Riña 50	J. J. Goyeneche
Mummie 50	J. Canal
Democrática 50	J. Riero (ap.)
Malvaloca 49	J. Garrido
Camama 48	X. X.
Esmirna 48	E. Orduna

Quinta carrera, 1000 metros

Plutarco 54	E. Ruiz
Capablanca 54	No corre
El Martillo 54	I. Leguisamo
El Mudo 54	J. Canal
Tizón 54	R. V. Lanatti
Importante 54	X. X.
Monedero 54	P. Alvarez
Bribón 54	No corre

Sexta carrera, 2200 metros

Cartaginés 52	J. J. Lagomarsino
Insurrecto 54	R. Pelletier
Sensitivo 54	F. Arcurí
Cafard 52	J. Riero
Cabarí 56	S. Pintado (ap.)
Matorral 51	A. Lallana (ap.)
Ouro Preto 50	No corre.
Or Fu 48	J. Canal
Civil 48	J. Garrido
Miguel Angel 48	V. Cassaigne a.

Séptima carrera 1600 metros

Ciervo 62	J. Vecino (au.).
Solitaria 60	R. Pelletier
Pacú 54	J. Garrido
Copiapó 51	A. Lallana, ap.
Lemún 51	M. Altamiranda
Doña Chela 51	M. Acosta

Octava carrera, 3000 metros

Brincador 60	No corre
Aguileño 54	J. Garrido
Atención 53	G. Ardouin
Doria 51	X. X.
La Dicha 50	J. Riero (ap.)
Nut Cracker 50	B. Perna (ap.).
Sufral 49	X. X.
Nombre 47	J. Canal
Doña Cucha 47	J. Alonso
Entrevero XII 46	V. Cassaigne, a.

Noruega no vale gran cosa

Le resultará difícil el ganar en Palermo a esta hija de San Marcos.

Con M. Coronel, Noruega cubrió esta mañana 800 metros en 48" 1|5.

Piroto fué trabajado a la par de Lemún

Se está colocando en condiciones de hacer su debut este potrillo que posee buenas ligerezas.

Con M. Lema y apareado a Lemún con Altamiranda cubrió hoy 1000 metros en buen estilo.

El Mudo producirá una buena performance en el clásico Kemmis

A pesar de que este hijo de Jovial XII llevará un serio adversario en Plutarco, en el premio clásico de pasado mañana, podemos asegurar que producirá una performance de primer orden.

El Mudo, que anda mucho y que es extraordinariamente veloz, cubrió esta mañana 500 metros en 29" 2|5, a la par de Punto Fijo. Era dirigido por J. Canal, y este último por E. Quijano.

Ventajeiro es un hijo de Lord Basil que anuncia su debut. Hoy cubrió 600 metros en 35" 3|5

Anda bastante bien este representante del stud Gran Muñeca, que hará su debut pasado mañana en la prueba de potrancas.

Dirigido por E. Ruiz, Ventajeiro cubrió esta mañana 600 metros en 35" 3|5.

Mummie cubrió 1000 metros en 1'2"

Puede ocupar uno de los primeros puestos esta hija de Craganour en el premio Calderón, de pasado mañana, dados sus bunos ejercicios en privado.

Con M. Coronel, cubrió 1.000 metros en 1'2", sin haber sido mayormente solicitada por su piloto.

Personero cumple sus ejercicios con regularidad

Este hijo de Penitente, que no ha tenido mayor figuración en las últimas pruebas en que ha intervenido si no progreso, le resultará difícil el imponerse en Palermo.

Personero dirigido por Lagomarsino cubrió esta mañana 800 metros en 51" al freno.

Hipódromo de San Martín

Programa para la reunión del domingo próximo.

Premio Marina, 1000 metros — Burgano 56 kilos, Musmon 56, Lagartijo 56, Oberdán 56, Teos 56, Preclaro 56, Palo Santo 56, Mentoval 55, Colmo 55, Holmes 55, Wolf 54, Demontre 54, Alferé 54, Sonajero 53, Day by Day 53, Machito 53, Dabinioca 52, Franceschi 51, Ley II 50, La Martina 50, Tarick 50, True Blue 48, La Trilla 48, Lengua Larga 48, Spécula 48.

Premio Radina, 1300 metros — Rienda 55 kilos, Piola 55, Cartuja 53, Nana 53, Osa Mayor 53, Dimancheuse 53, Desposada 53, Un Momento 51, Fleur du Mal 54, La Martina 50, La Bastilla 50, Ilusa 49, Barricada 49, Presuntuosa 48, Polvorosa 48, Petite Poupee 48, Nogalina 47.

Premio Juez de az, 1000 metros — Florestal 56 kilos, Zulú 56, Calelian 56, Pitillo 56, Manckogo 56, Colo Colo 56, Parejito 56, Betún 56, Fracturado 56, Sensato 54, Gritón 54, Licanteri 54, Dagger 54, Jején 54, Lonquimay 54, Matachín 54, Oeste 54, San Tomás 54, Vistalta 54, Patitranco 54, Saltrapa 54, Chicanero 54, Frontón 54, D. Adela 54, Regazzo 54, Diana 54, Cabo Montila 54, P. Cosa 54, Romerillo 54, Mamoreto 52, Finura 52, Orcina 52, All Favoy 52, Copadora 52, Lea Conti 52.

Premio Stella, 1400 metros — Don Emilio 57 kilos, Ticholo 57, Pescador 54, Litógrafo 54, Gorgorito 54, Susie 52, eligoland 52, Principal 51, Galán 51, Don David G. 51, Castropol 51, Compadrón 48, Plunger 48, Chanilao 48, Giovanotto 46, Petite Folle 46.

Premio Marzo, 1600 metros — Next 65, Colastiné 59, Sangre Fuerte 59, Cylleval 55, Judas 53, Farman 52, Magnífico 51, Peregrino 50, Susie 47, Cayó Piedra 47, Salamero 45, Bergantín 44, Juego Limpio 44, Siderita 43, Compadrón 43, Heligoland 43.

Premio Lucania, 2000 metros — Farman 56 kilos, Magnífico 56, Montgomery 56, Resfalón 56, Arc en Ciel 53, Tesonero 53, Gaditano 53, Yuyo Moro 53, Cayó Piedra 53, Peribebuy 53, Paddy 50, Sello 50, Orbe 50, Carmital 50, Glisseur 50, Din 50, Gato XII 50, Albeador 50, La Trilla 48, Fedora 48.

Premio Lista de Poncho, 1500 metros— Florentino 57 kilos, Júpiter 57, Lucien Simon 57, Wolf 54, Nublado 54, Lucky Boy 54, Uñita 54, Aix 54, La Bastilla 53, Ilusa 52, Barricada 52, Rompegalas 52, Latifundio 52, Venenoso 52, Lista de Poncho 50, La Elena 50.

Hipódromo de Temperley

Asignaciones de peso para el próximo domingo:

Premio Veranito, distancia 1.100 metros. — Juzgado 57 kilos, Festivo 55, Valgris 54, Irita 54, Vale Cuatro 52, Caupolicán 52, Santo y Seña 51, Iodo 51, Tina II 50, Campo Abierto 50, Jorge Ferro 50, Frontela 49, Mago 48, Marohanta 48.

Premio Merry Janés, distancia 1.200 metros. — Proba, Trolero, Sans Coulotte, con 56 kilos; Irónico, Bulnes, Norte II, Henry White, Contramano, con 54; Piafador, Waterfall, Fumadora con 53; Olvido, Nel Disco, con 52; Jalapa 51, Almagro, Hall a Chance, Bastonero, Hernán Cortés, Bocanegra, con 50.

Premio Hernani, distancia 1.800 metros. — Ribor, Furing, Pradier, Maxwell, París Sport, Candelero, Biéu, Granadero II, Matalobos, Factor, Jugiar, The Boy, con 57 kilos; La Gaviota 55, Deau Mé, Guindo, Fulgente 54.

Premio Coro, distancia 1.400 metros. — Trumpeter 58 kilos, El Cobre 56, Resfalón 55, My Victory 54, Teniente Lugones, Dionea, Chorro, Plumazo, Romanoff, Double Faced, Mederic, con 48; Tigris 52.

Premio Franco Derecho, distancia 1.100 metros. — Dimancheuse, Cayó Nieve, Marietta, Trapisonda, Saraca, con 56; Litta III, Carlota, Chidán, Salamera, La Martina, Pña Brava, con 55; Garona, Reggie y Tremouville, Jalapa con 50.

Premio Valdomita, distancia 1200 metros. — Quillango, Dolorido, Antaño, Seisén con 54; Trapisonda 54, Wolf, Lolito, Fauta, Juan Moreira, Brasero, Calopino, con 53; Bulnes 50 kilos.

Premio Langran, distancia 1.400 metros. — Rey Monje, Perybabug, Fidalgo, Le Rappel, Gentleman, Granadero II, Ginés, Tigris, Ziem, Adelión, Delfino II, con 52; Pel, Ardagh, Abuelita, Alfería, con 54.

Turf uruguayo

¡BIGRE!

En el premio Serrato

Hará la rentrée, donde tiene bastante chance porque le ha sentado muy bien el descanso que le dieron y anda corriendo mucho en los ejercicios. Es uno de los caballos que más se han destacado en Maroñas, siendo siempre tan contemplado que posee aún sus mejores energías.

Fué pasado en floreo en la distancia de la carrera, tomándole en los últimos 1000 metros en que iba cómodo 1'2" 3|5, con 18" 3|5 los 300 finales.

MISEL TOE

Reaparecerá el 16

Después de su inesperado fracaso, ha continuado muy bien el training, sin ningún inconveniente o tropiezo. Es de los caballos que están más lindos, cumpliendo sus ejercicios en forma altamente satisfactoria. Anteayer con la dirección de Manuel Tapia, hizo la partida de 800 metros, en 46" 4|5.

CHARLADOR

Está muy lindo

Y corre como en sus mejores tiempos, como lo evidenció haciendo puesta con Mascalzone, la última vez que fué presentado. Reaparecerá en el premio "Stayer", a correrse el domingo en 1500 metros. Ayer con la monta de Salustiano Batista, trabajó en la distancia de la carrera o sean 1500 metros en 1'32" 3|5, con 1'13" los primeros 1200 y 1'2" 2|5 los últimos 1000 metros, en que se venía parando por haber salido muy ligero.

ESPAJIZO

Debuta el domingo

Recordarán nuestros lectores que hace poco noticiamos la llegada de este caballo para el entraineur señor Berro, agregando que nos parecía una excelente adquisición.

Y estamos en tren de ratificarnos, pues ayer lo llevaron al paddock y pudimos apreciar que se trata de un lindo caballo, muy bien conformado, manso y de acción desenvuelta. Ha concurrido ya a las pistas y le dan los últimos "toques" para que realice su debut en Maroñas el próximo domingo. Está anotado en los premios "El 75" y "Liniers", siendo casi seguro que opte por este último, donde lleva enemigos de mucha consideración, pero puede realizar una buena performance.

Anteayer, con Moreno, que es quien lo dirigirá en el "Liniers", anduvo 1400 metros en 1'26" 3|5. Nos dejó muy buena impresión.

LLANERO

También reaparece

Anunciamos que cumplirá el domingo su compromiso del premio Massini. Se recordará que siendo gran favorito, corrió sin éxito, sufriendo en el transcurso de la carrera algunos tajos, que obligaron a interrumpirle el training, manteniéndolo un tiempo en la enfermería.

Completamente curado, lo han venido trabajando y está muy lindo, como para reiniciar su campaña de éxitos, siendo uno de los probables ganadores del premio "Massini". Anteayer con Ponciolo, anduvo suave 1600 metros en 1'44" 2|5, apurándolo en los últimos 1000 metros, que los corrió en 1'1" 4|5. Nos dejó muy buena impresión.

Hipódromo de La Plata

LA REUNION DE PASADO MAÑANA

Se efectuará pasado mañana en el circo hípico platense una interesante reunión de carreras, pues en las distintas pruebas que componen el programa, figuran inscriptos los mejores caballos que allí actúan, lo que dará motivos a presenciar más de un final reñido.

PRIMERA CARRERA

Lógicamente la que debería adjudicarse el triunfo en esta pruega es Yo Lía, pues su última performance es muy satisfactoria.

Dinga, que hará su debut en aquellas pistas, como posee grandes ligerezas puede imponerse de punta a punta.

Desirée será también una buena competidora, pues en Palermo ha producido últimamente buenos ejercicios.

Nancy puede resultar la sorpresa de la carrera.

SEGUNDA CARRERA

En esta prueba, destinada a los 3 años perdedores, Trompa tiene una brillante oportunidad para obtener su primera victoria.

El Hijo de Sangre Azul II, el pasado lunes cayó derrotado por escasa distancia y su caballeriza cree que en esta portunidad obtendrá el triunfo.

Samán, que en aquella misma carrera finalizó tercero, puede mejorar esa performance dado los progresos que viene realizando.

Tablón es otro buen competidor, pues el hijo de Tullibardine anda mucho.

TERCERA CARRERA

En la prueba para productos de 2 años, Empujón, que se desempeñó bien al debutar, puede resultar el ganador.

Milagroso, que sólo ocupó el cuarto puesto el pasado lunes, no ha respondido a las esperanzas de los aficionados, por lo que lo puede hacer en esta oportunidad.

No hay que olvidarse que este hijo de Diamond Jubilee cuenta con muy buenos ejercicios en Palermo.

Zamba, que será presentada bien preparada, puede poner en serios apuros a los dos anteriores.

CUARTA CARRERA

Varios son los competidores con probabilidades de ganar en esta prueba.

Samphire, que ha corrido con éxito últimamente en Palermo, puede lucirse con otro éxito en aquellas pistas.

Si la hija de Mojinete se posesiona de la delantera, resultará difícil darle alcance, pues es sumamente veloz.

Infierno, que todavía no ha corrido en aquellas pistas, si lo hace no dudamos de que resultará muy difícil el vencerlo.

Brillantina puede también actuar con éxito.

QUINTA CARRERA

Si a Mapamundi le da por correr, como lo hizo el pasado domingo, seguramente que obtendrá una nueva victoria.

El hijo de Galloway ha realizado grandes adelantos y su caballeriza asegura que hará una seguidilla.

Nopalito es un serio rival del anterior; el hijo de Portagüe ha ganado pruebas más difíciles que ésta.

Enamorada, dado lo mucho que anda corriendo, Don Domingo, Largador y Armel, pueden alternar también con éxito.

SEXTA CARRERA

Polar Wind, respondiendo a su última y buena performance en pos de Vivaz, debe adjudicares al galope esta carrera.

Esta hija de Pipiolo está perdiendo puramente de mala suerte, pues ya debería haberse adjudicado varias carreras.

En caso de que llegue a fracasar la favorita, El Regente podría resultar el ganador, pues su estado es de primer orden.

Galette, que ha sido bien preparada, corrida a la expectativa puede imponerse en un lucido final.

SEPTIMA CARRERA

Muy inteersante resultará esta carrera a disputarse sobre la distancia de 2000 metros.

Condenador, que no fué presentado el lunes pasado, reservándosele para esta carrera, como va "en pelo" lo más probable es que obtenga el triunfo.

Solferino, que termina de adjudicarse una victoria en gran estilo, puede volver a imponerse, pues ha continuado en el buen estado que se le conoce.

Nombre, que cayó derrotado por insignificante ventaja en su última presentación, es otro de los competidores de esta carrera que puede resultar el ganador.

Programa completo depurado de forfait, para la reunión de pasado mañana:

Premio Ballén, 1300 metros— Saboya 55 kilos, Istar 55, Sangre Clavada 55, Nancy 55, Obimba 55, Ella Es 55, Algazara 55, Correntina 55, Yo Lía 55, Solferina 55, Orraca 55, Arica 55, Desirée 55, Dinga 55, La Llorona 55.

Premio Bajazet, 1200 metros — Sol de Sol 55 kilos, Bruant 55, Gallego 55 Trompa 55, Elegante 55, Samán 55, Asteciano 55, Nogalita 55, Tablón 55.

Premio Bakbara, 1000 metros — Náutico 54 kilos, Montano 54, Puño de Oro 54, Empujón 54, Bleriot 54, Milagroso 54, Malita 52, Zamba 52.

Premio Baladrero, 1100 metros — Siulnas 55 kilos, Mon Vieux 55, Wrangel 55, Negrito 55, Pitín 55, Toronjil 55, Grisdor 55, Infierno 55, Upa Guapo 55, Abolengo 55, Quebir 55, Triunviro 55, Sondal 53, La Querencia 53, Oblicua 53, Olimpiada 53, La Lechera 53, Majadera 53, Pisa Morena 53, La Langosta 53, Sultanita 53, Polaina 53, Mecha 53, Samphire 53, Brillantina 53.

Premio Balsalea, 1400 metros — Nervo 59 kilos, Armel 57, Don Domingo 54, Mapamundi 53, Nopalito 53, Enamorada 50, Capitolio 50, Largador 50, Pial de Volcao 50, Michito 48, Giselle 46, La Lechera 43.

Premio Bandilla, 1600 metros — Polard Wind 56 kilos, El Regente 56, Gisele 55, Bienvenida IV 54, Galette 54, Polipi 53, Foguito 53, Cholo 53, Mi Sombra 53, Marote 52, My Briede 52, Chuca 51, Brillantina 51.

Premio Bandolero, 2000 metros — Don't 58 kilos, Cantador 54, Nombre 53, Quijote 52, Motín 50, Solferino 50, Desdeñosa 47, Apogeo 46, Con Garbo 45, Condenador 43.

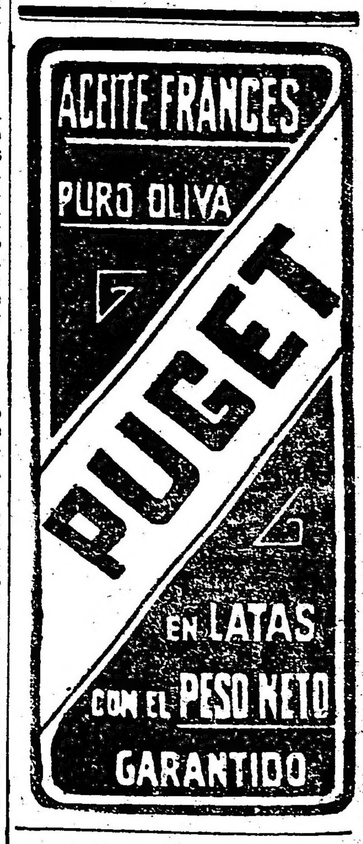

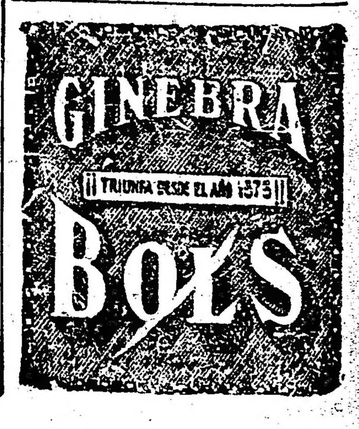

Mundo Comercial

BOLSA DE COMERCIO

Primera rueda

Cédula H. Arg. cont: 5.000 a 100 con 40.
Id marzo 10: 21.350 a 100.30.
Id marzo 11: 150.000 a 100.30.
Id 3a. serie, marzo 10: 10.000 a 99.60.
Id 5a. serie, marzo 8: 1.000 a 97.
Id 6a. serie, marzo 10: 7.000 a 97.
Id 7a. serie, cont: 5.000 a 95.80.
Id marzo 8: 2.000 a 95.80.
Id 8a. serie, cont: 32.200 a 95.80.
Id marzo 10: 1.000 a 95.80.
Id 9a. serie, cont: 17.000 a 95.60.
Id 10a. serie, marzo 10: 20.500 a 95.60.
Id 11a. serie, marzo 8: 28.000 a 97.50.
Id marzo 10: 24.000 a 97.40.
Id 12a. serie, marzo 10: 107.000 a 97.40.
Id 13a. serie, marzo 10: 39.800 a 97.80.
Id 14a. serie, marzo 8: 15.000 a 97.80.
Id marzo 10: 11.500 a 97.90.
Id 15a. serie a cont: 4.000 a 97.
Id marzo 8: 3.000 a 97.
Id 16a. serie, marzo 10: 100.000 a 97.
Id 17a. serie, marzo 8: 20.000 a 95.
Id marzo 10: 58.400 a 95.
Id marzo 10: 58.400 a 95.
Id 18a. serie, cont: 6.000 a 95.10.
Id marzo 8: 2.000 a 95.10.
Id marzo 10: 85.850 a 95.10.
Id 19a. serie, cont: 10.900 a 95.
Id marzo 8: 7.000 a 95.
Id marzo 10: 534.000 a 95.
Crédito 1922, cont: 7.500 a 96.90.
Id marzo 10: 10.000 a 96.90.
Id 1923, marzo 10: 20.000 a 95 con 50.
Id 1905, cont: 8.200 a 87.50.
Id 1911 cont: 201.300 a 87.
Deuda municipal 6 1|2 marzo 10: 57.000 a 97.40.
B. A. 3 1|2 cont: 14.000 a 33.
Bonos (sem.) marzo 10: 24.000 a 88.
Escolar B. A. marzo 10: 2.500 a 85.50.
Deuda B. A. 6 o|, cont: 15.000 a 87.
Meridiano V, marzo 10: 44.500 a 65.
Banco Galicia, marzo 10: 80 a 73.
Banco Español, n mes: 700 a 22.
Banco Italia, marzo 10: 70 a 101.
Banco Francés, marzo 10: 155 a 33.50.
Q. Fusionados, marzo 10: 100 a 45.
Italo Arg. Electricidad, marzo 10: a 127.

MERCADO DE CAMBIOS

Primera rueda

(Precios oficiales)

	$ oro	$ m|n.
Libras	48.3|32	12.6574
Francos	20	0.1136
Belgas	22.80	0.09968
Suizos	4.45	0.5107
Florines	2.07	1.0979
Liras	18.05	0.1259
Pesetas	6.33	0.3590
Dólares	180.—	2.9545
[illegible]	22.000	0.2580
[illegible]	[illegible]	2.2710

COMPRAVENTA DE TITULOS

Solicitados:
Banco Comercial del Azul; Azucarera Argentina.
Ofrecidos:
Tranvía Eléctrico del Sud.

MERCADO DE CEREALES A TERMINO

Primera rueda

Trigo: Entrega en mayo, 600 toneladas a 10.70, en dársena.
Maíz: Entrega en mayo, 60 toneladas a 8.05, en dársena.
Enterga en junio 200 toneladas a 7.68 en dársena.
Entrega en julio, 200 toneladas a 7.58, en dársena.
Lino: Entrega en marzo, 100 toneladas a 18.85; 100 a 18.84; 100 a 18.85; en dársena.
Entrega en abril, 300 toneladas a 19.05 en dársena.
Entrega en mayo, 100 toneladas a 19.21; 400 a 19.20; 100 a 18.17; 100 a 19.16; 200 a 19.15; 300 a 19 con 16; 100 a 19.15; 200 a 19.17, en dársena.
Entrega en junio, 100 toneladas a 19.30; 200 a 19.25; 100 a 19.27, en dársena.

MERCADO A TERMINO DE ROSARIO

Primera rueda

Trigo: Entrega en abril, 100 toneladas a 10.45.
Entrega en mayo, 1.500 toneladas a 10.60.
Entrega en junio, 200 toneladas a 10.70.
Lino: Entrega en mayo, 100 toneladas a 19.15.
r|02 0 .4.1981 etao taoi aoin onn

MERCADO CENTRAL DE FRUTOS

Ventas de hoy

Cruza fina y mediana: 1000 kilos, a $ 21, 6000 a 19, 2000 a 18.50, 1000 a 18.
Cruza mediana: 1000 kilos, a pesos 20.
Cruza gruesa: 1000 kilos, a $ 16, 1500 a 15.50, 3000 a 15.
Borregas, cruza fina: 5000 kilos, a $ 20, 4000 a 19, 4000 a 18.50, 8000 a 18.
Mediana y gruesa: 2000 kilos a pesos 16, 2000 a 15, 15.000 a 14.50.
Segunda esquila — Cruza fina y mediana: 1000 kilos a $ 19, 5000 a 17.50, 4000 a 16.
Gruesa: 3000 kilos, a $ 15.
Mestiza: 2000 kilos, a $ 18, 2000 a 17, 1000 a 16.
Muerta: 4000 kilos, a $ 16.
De Camarones — Cruza fina y mediana: 16.000 kilos, a $ 23.70.
De Entre Ríos — Fina, cruza fina, mediana y gruesa: 20.000 kilos, a pesos 28.20.
Barrigas: 5000 kilos, a $ 15, 2000 a 12, 1000 a 11, 500 a 9, 1500 a 8.
Pieles lanares, lanudo, consumo: 300 kilos, a $ 1.62, 1000 a 1.60, 1500 a 1.55, 2000 a 1.50, 1000 a 1.45, 500 a 1.40, 500 a 1.30.
Desecho: 200 kilos, a $ 1.42, 1000 a 1.40, 1000 a 1.35, 3000 a 1.30, 1500 a 1.25, 500 a 1.20, 500 a 1.10.
Finos: 100 kilos, a $ 1.80.
Criollos: 150 kilos, a $ 1.37.
Corto, consumo: 500 kilos, a pesos 1.25, 500 a 1.20, 300 a 1.15, 1500 a 1.10, 1000 a 1.05, 2000 a 1, 1000 a 0.95.
Borregos: 150 kilos, a $ 1.10, 200 a 1.
Cueros vacunos: 300 cueros, a pesos 12.50, 160 a 12.40, 100 a 12.30, 800 a 12.20, 600 a 12, 400 a 11.80, 100 a 11.70, 200 a 11.50, 200 a 11, 100 a 10.70, 200 a 10.50 100 a 10.
Salados: 180 cueros, a $ 0.60, 500 a 0.58, 500 a 0.54, 300 a 0.52.
Carnicería: 300 cueros, a $ 0.64, 200 a 0.63, 850 a 0.62.
Chaqueños: 400 cueros, a $ 0.72.
Buen desuello: 200 cueros, a pesos 0.72.
Becerros: 400 cueros, a $ 10, 150 a 9.50.
Nonatos: 300 cueros, a $ 7, 100 a 6.50.
Becerros y nonatos: 200 cueros, a $ 10.
Potros: 50 cueros, a $ 7, 50 a 6.80, 150 a 6.50, 80 a 6.20, 100 a 6.
Cerdas: 200 kilos, a $ 20, 400 a 19.80, 500 a 19.50, 700 a 19, 700 a 18.50, 600 a 18, 400 a 17.50, 700 a 17, 200 a 17.80.
Corderitos: 30 docenas, a $ 6.80, 50 a 6.50.
Nutria: 70 kilos, a $ 17, 30 a 15.50.
Cabras: 100 kilos, a $ 15.
Zorros: 10 cueros, a $ 5.
Liebres: 200 cueros, a $ 0.42, 150 a 0.30.
Sebo derretido: 3 cascos a $ 4.70, 5 a 4.60. 86 latas a 4.25, 4000 kilos a 4.25.
Sebo pisado: 5 bordalesas a $ 8.15.

BANCO DE LONDRES Y AMERICA DEL SUD Antes (Banco de Londres y Río de La Plata y Banco de Londres y Brasil). — Bs. Aires: B. Mitre 399 y B. Mitre 402.
Sucursales en París, Amberes, Lisboa, Oporto, Argentina, Brasil, Chile, Uruguay, Paraguay y Colombia.
Agencias en Nueva York, Manchester y Bradford.
AFILIADO AL LLOYDS BANK LTD. CON MAS de 1600 SUCURSALES EN LA GRAN BRETAÑA Y CUYO CAPITAL PAGADO Y FONDO DE RESERVA PASA DE £ 24.000.000

	Anual Papel	Oro
Por depósitos a plazo fijo de 3 meses	3 ½ %	Sin interés
Por depósitos a plazo fijo de 6 meses	3 "	"
Depósitos en caja de Ahorros hasta 10.000 pesos curso legal, después de 60 días	3 "	"

BANCO FRANCES DEL RIO DE LA PLATA — Reconquista 157. — Sucursales: Rosario de Santa Fe, Bahía Blanca, Chivilcoy. Agencia: calle Rivadavia 2577, U. T. 3339 (Avenida), C. T. 3529 (Central).
Capital autorizado . . $ 30.000.000 — Capital realizado . . " 14.000.000 — Reservas . . . " 1.705.848.55
Se abonan: Por depósitos en curso legal:
En Cuenta Corriente . . . 1 %
En Caja de Ahorros hasta pesos 10.000 [illegible]
A plazo fijo . . . . Convencional
Se cobran:
Por adelantos en Cuenta Corriente y descuentos de pagarés de comercio y letras . . Convencional
Buenos Aires, enero 10, de 1924. — El Gerente.

BOLSA DE CEREALES

VENTAS DE HOY

Trigo candeal: 379 bolsas en Sola a pesos 12.80, Yraizos Hnos.
Trigo tangaro: 648 bolsas en Once a 10.85 $, Benvenuto Hnos.
Trigo varias clases: 711 bolsas en Once a 10.75 $, S. y Bercetche; 495 a 10.50, U. Alzaga y Cía.; 518 en Bs. Aires a 10.30, A. Iriart; 649 en Sola a 10.25, Palacios Hnos.; 206 en Once a 10.15, T. P. y H. Ojea; 577 a 10.15, M. García Antas; 400 en B. A. a 10.10, E. Piccolini y Cía.; 1426 en Sola a 10.10 Palacios Hnos.; 170 a 10.05, S. Elissalt; 397 en Bs. Aires a 10.10, Devoto Ltda.; 203 en Sola a 10, P. Costas y Peró; 453 en Once a 10, Coop. de Hacendados; 500 a 10, L. Bidon Chanal y Cía.; 311 a 10, P. Genta y Cía.; 495 en Sola 10 M. Copello; 1280 en Once 9.90 U. Alzaga y Cía.; 451 en Pte. Alsina a 9.85, Santamarina e hijos; 609 en Sola a 10, J. Lalor; 480 a 9.85, B. V. y Orbeta; 700 en Once a 9.85, G. H. Rodger; 120 a 9.80, 150 a 9.75, C. Rosselli; 794 en Bs. Aires a 9.65, Mantel Albera y Cía.; 131 a 9.50, P. Volpacchio; 494 en Pte. Alsina a 9.40, Muñoz Hnos. y Gilardi; 40 en Retiro a 9.60, A. Vélaz y Cía.; 721 en Sola a 9.75, Palacios Hnos.; 321 en Bs. Aires a 9.45, Saint Freres; 270 en Once a 9.05, Devoto Ltda.; 672 en Dep. a 9, E. Lowy; 157 en Once a 8.70, F. Castellán y Ca.; 397 en Bs. Aires a 9.40, A. y C. Taurel y Cía.; 665 en Once a 9.50, 480 en Pte. Alsina a 9.60, Corp. Arg. Andes; 67 en Sola a 9.20, C. Fleischer; 315 a 9.20, C. Rodríguez Acasuso y Cía.
Maíz amarillo: 134 bolsas en Sola a pesos 9.40, Palacios Hnos.; 125 a 9.30, A. Vélaz y Cía.; 250 en Once a 9.30, A. Kuker; 260 a 9.30, J. S. Prescott y Ca.; 196 en Sola a 9.30, E. Lowy; 274 a 9.30, Groto Hnos.; 120 a 9.55, C. F. Polledo; 234 a 9.20, Rodríguez y Goñi; 1360 a 9.15, Dorignac y Cía.; 659 a 9, P. y A. Lanusse; 400 en Once a 9 Orcoyen Beloqui y Cía.; 298 en B. Aires a 9 A. Vélaz y Cía.; 150 en Sola a 8.90, A. Ojea y Cía.; 261 a 8.60, A. Rinaldi; 156 en Once a 8.30, J. Estrugamou.
Maíz morocho: 291 bolsas en Sola a 9.15 $, J. Lalor; 322 a 8.80, Alonso y Blaquier.
Maíz colorado: 115 bolsas en B. Aires a 9.50 $, A. Vélaz y Cía.
Centeno: 170 bolsas en Palermo a pesos 8, T. P. y H. Ojea; 67 en Once a 8, García Antas; 387 a 7.90, C. Rosselli; 1190 en Haedo a 7.80, A. E. Robredo; 1126 en Once a 7.80, Avalos Salazar y Compañía.
Nabo: 274 bolsas en Once a 17 $, (c. lino) Palacios Hnos.; 142 a 16.70, A. Bellini y Cía.; 738 en Dep. a 16.50, A. Rinaldi; 250 a 16.15, R. L. Lista; 370 en Sola a 15.20, 60 a 15.20, B. y Larguía; 137 en Once a 15.40, I. y E. Pillitz; 57 en Sola a 15.70, Crotto Hnos.; 144 en Once a 61, Dorignac y Cía.; 84 en Sola a 15.70, Alchourrón Ltda.; 60 en Once a 14, Scala y Cía.; 43 en Sola a 15, Santamarina e hijos; 180 en Once a 14.50, Seguí Hnos. y Cía.; 100 a 12, U. Alzaga y Cía.; 172 en Sola a 8, B. y Larguía; 3 a 8, C. Muñoz; 150 en B. Aires a 17, J. M. Perlasco; 143 en Lacroze a 13.60, J. Lalor.
Cebadilla: 420 bolsas en Once a 6.80 $, J. Elordy y Ca.; 464 a 6.60, Saint Fréres; 718 en Sola a 6, A. Kuker.
Alpiste — 412, dique 3, a 27.70 Dorignac y Cía.; 100, Once a 21, F. B. Arzeno y Hno.; 53 a 9, U. Alzaga y Cía.
Avena — 530, B. Aires a 7.80, Yraizoz Hnos.; 536, Sola a 7.50, Alchourrón Ltda.; 400, Buenos Aires a 7.40, Carlos Rosselli; 1215, a 7.35, Esteban Spjinetto; 255, Once, a 7.30, J. Elordy y Cía.; 564 a 7.30, Walton y Martín; 534, Sola a 7.20, Juan Lalor; 240, a .20, Chapar y Cía.; 528, Once a 20.20, Crotto Hnos.; 103, a 7.10 A. Kuker; 18, Once, a 7.10, A. Kuker; 230, a 7.10, Saint Freres; 395, B. Aires a 7.10, Carlos Rosselli; 145, Sola a .05, M. de Hoz Hnos.; 592, Once, a 7, Corp. Arg. Andes; 294, B. Aires, a 7, A. Bellini y Cía.; 121, Sola a 7, A. A. Ojea y Cía.; 571, a 7, Walton y Martín; 420, a 6.90, Palacios Hnos.; 390, B. A. a 7, Puiggros y Cía.; 338, B. Aires a 6.90, Perlender y Cía.; 556, Once a 6.80, Perlender y Cía.; 530, Once, a 6.0, Gnecco y Bloch, 570, Once, a 6.80, Lutjohann y Cía.; 270, a 6.55, J. S. Prescott y Cía.
Cebada — 160, Sola a 9.45, T. Zacarías; 394, de Once a 8.60, J. Elordy y Cía.; 590, Sola a 8.30, A. Kuker; 350, B. A. a 8.20, Iriarte Zalba; 177, Sola a 8.20, P. Costas y Peró; 260, a 8.20, Martín Copello; 385, de Once, a 8.15, Juan Lalor.
Lino — 300, Sola a 18.90, Juan Lalor; 350, Once a 18.90, T. Zacarías; 300, Sola a 18.80, Crotto Hnos.; 174, a 18.70, Yraizoz Hnos.; 632, a 18.60, Juan Lalor; 731, Once, a 18.50, Scala y Cía.; 166, Sola a 18.50, P. y A. A. Lanusse; 235, Once a Lacroze a 18.50, Benvenuto Hnos.; 875, Sola a 18.50, Juan Lalor; 80, a 18.50, J. C. de los Santos; 137, a 18, Santamarina e hijos; 119, a 18, Juan Lalor; 435, Once a 17.65, Corp. Arg. Andes; 439, B. A. a 17.30, E. Piccolini y Cía.; 450, Sola a 17.30, Piccolini y Cía.; 138, a 17, A. Vélez y Cía.; 425, Once a 16.90, Juan Lalor; 295 a 16.40, Scala y Cía.; 84; a 17.80, Lutjohann y Cía.; 145 Sola a 16.60, S. Avelio y Cía.; 300 de Once a 16.-0, Arzeno Hnos.; 222, Once a 14, I. y E. Pillitz; 428, B. A. a 13.50.
30386,FRpulis SHRDLU PUN PUN PUNN

ENTRADAS GENERALES

Once: 8162 bolsas trigo, 5437 id lino, 2616 nabo, 40 centeno, 781 maíz, 777 avena, 959 cebada, 788 alpiste.
Brian: 33.843 bolsas trigo, 4923 lino, 1768 avena, 576 cebada, 3040 centeno, 653 maíz.
Rural: 336 bolsas trigo, 40 lino, 880 maíz, 155 alpiste.
Puente Alsina: 14.968 bolsas trigo, 795 avena, 495 cebada 2056 lino.
Lacroze: 1991 atados paja guinea.
Sola: 11.596 bolsas trigo, 3959 lino, 1509 nabo, 6914 maíz, 8819 avena.
Palermo: 145 bolsas trigo, 170 centeno, 681 lino, 290 avena.
C. Argentino: 1924 bolsas harina.
Retiro (norte): 670 bolsas harina.
Puerto: 10.294 bolsas trigo, 10.000 id lino.
Colegiales: 1146 bolsas trigo, 287 harina, 228 maní.
Bs. Aires: 548 bolsas trigo, 164 triguillo, 590 maíz, 650 lino, 320 nabo, 287 cebada, 1887 avena, 180 garbanzos.
Riachuelo: 13.814 bolsas trigo 140 avena.

MERCADO DE PATATAS

(Estación Casa Amarilla)

Entraron hoy en este mercado 678 bolsas de patatas: en Pacífico, 3.310; en C. Argentino, 829; en Bs. Aires, 820. Total 4536 bolsas.
Precios de venta: Patata según clase y estado, de 0.40 a 0.90 $ los 10 kilos.

MERCADO DE PASTO

(Est. Caballito)

Han entrado hoy en este mercado 2193 fardos grandes de pasto y 2188 id chicos; en Lacroze, 42 id grandes; en Rural, 46 id grandes; en Sola, 3904 id chicos y 32 id grandes; en Palermo, 74 id grandes; en Retiro (norte), 451 id chicos; en Colegiales, 4086 id grandes. Total 6658 fardos grandes y 7402 id chicos.
Precios de venta: Pasto alfalfa en fardos grandes, de $ 30 a 67 la tonelada; id chicos, de 27 a 60; id mezcla, fardos grandes, de 25 a 40.

MERCADO DE ABASTO PROVEEDOR

Fueron descargados hoy en este mercado por chatas y carros 720.000 kilos de frutas y 840.000 kilos de verduras en general y 18 vagones del F.C.C. de B.A. con 112.000 kilos, que sumados a los anteriores nos arroja un total de 952.000 kilos de verduras.
Verduras y legumbres frescas: Sin cambios de mayo r importancia se siguen verificando las ventas de estos artículos, los que mantienen sus precios sostenidos, y para las legumbres ha repuntado un poco debido a que las entradas no so n abundantes.
Legumbres secas: Estos productos se venden en iguales condiciones de los días anteriores debido a que demuestran poco interés los compradores por estos artículos.
Para frutas: En lo que atañe a la venta de estos artículos no hay cambios que reseñar, por cuanto el interés so mantiene y los precios que se pagan son sostenidos.

MERCADO DE HACIENDA VACUNA

(Liniers)

A pesar de la baja observada en estos últimos días para las haciendas de consumo, los precios se mantienen satisfactorios para las tropas de novillitos, vaquillonas y vacas especiales. En cambio el ganado descarnado y flaco, lo mismo que las tropas de mamones fueron cotizadas con flojedad.
Para novillos de frigorífico no se produjeron cambios, con excepción de algunos lotes de tipo continente que fueron vendidos con menos interés que el día anterior.
Para haciendas de conserva, hubo mayor demanda, debido a que en este renglón operaron algunos nuevos compradores.
La entradas del día fué de 11.284 cabezas, clasificadas en esta forma: novillos, 2.739; vacas, 4.233 y terneros, 4.312.
Las compras efectuadas por los frigoríficos fueron estas: Sansinena, 858; La Blanca, 1.074; Swith, 255; Armour, 288; Wilson, 1.558; The Smithfield, 377 y Saladero Atalaya, 463.
Los precios corrientes de la mañana fueron los siguientes:
Toros y torunos gordos y especiales para frigorífico, de pesos de 75 a 98; id generales de 61; novillos especiales (Chilled-Beef), de 110 a 113; id (congelar), de 95 a 119; id generales de consumo, de 54 a 72; id gordos y especiales de 48 a 72; id generales de 24 a 42; vacas excepcionales de 96 a 99; id gordas de 56 a 72; vaquillonas excepcionales a 75; id generales de 46 a 68; terneros excepcionales de 20 a 40; id generales de 26 a 40; mamones gordos y especials d 15 a 27; id generales de 6 a 11.

Ventas de hoy

APHECA, CANDAU y Cía.—
11 novillitos, de la Pampa a 112; 16 id a 85; 2 novillitos a 70; 6 vaq. a 65; 10 id a 75.
AYERZA e hijos—
44 vacas, de Juárez a 65; 6 novillos a 61; 25 novillitos de Lobería a 45; 31 vaq. a 38; 8 vacas a 48.
AYERZA e hijos—
20 novillos, de Lincoln a 83; 22 vaq. a 47; 15 ternero sa 32; 20 id a 31; 59 mamones, de Saladillo a 26.
AVALOS, SALAZAR y Cía.—
26 terneros, de Córdoba a 28; 17 id a 24; 26 id a 19; 12 vacas, de C. Casares a 70; 24 id a 63; 16 vaq. de la Pampa a 68; 4 novillito sa 68.
ARZENO y Hno. F. B.—
3 terneros de Balcarce a 42; 13 id a 40; 27 id de Córdoba a 34; 32 mamones a 17.
ARANCET y Cía. P.—
20 vacas, de Ceballo sa 80.
ACCAME, BELLINI y Cía.—
62 terneros, de Pergamino a 18; 30 id a 10; 53 id a 14; 24 id a 10; 3 toritos a 30; 17 vacas, de Luiggi a 66; 7 vaq. a 55; 2 id de Brandzen a 27.
ALCHOURRON Lda. S. A.—
15 vaq. de Córdoba a 75; 16 vacas a 76; 11 id a 76; 20 id a 66; 22 id de G. Chaves a 64.50; 40 id a 60; 13 id de Chascomús a 88; 10 id a 45; 2 id de Pellegrini a 88; 8 novillitos a 60; 30 id a 51; 5 vacas de G. Pinto a 75; 14 novillitos a 28; 44 terneros a 23; 44 id a 22; 26 mamones a 15; 10 vaq. de Santa Fe a 48; 24 terneros a 41; 6 id a 42; 33 id de Pehuajó a 32; 05 id a 24.
BELLOQ e HITA—
30 vacas, de Bellocq a 68; 35 terneros a 28; 58 id de Larramendy a 38; 68 id San Ignacio a 30; 42 id a 22.
BALCARCE y Cía.—
35 mamones, de G. Casares a 17.
BEAZLEY H. y R.—
24 novillos, de Balcarce a 84; 24 vacas a 68; 49 ternero sa 23; 22 vaq. de G. Chaves a 58; 63 terneros a 24.
BAYONA y Cía. JOSE—
31 vacas, de Lobería a 75; 21 id a 68.
15 vacas, de Alta Italia a 42; 1 id a 59; 2 id a 75; 18 novillos a a 75; 9 toritos a 40.
BUNGE y BORN Ltda.—
309 novillos, de Monte a 63; 50 id de Tres Arroyos a 75; 25 id a 60; 40 vaq. de P. Central a 60; 35 id a 40; 42 vacas, de G. Pinto a 92.
BASCARAN FELIPE—
2 vacas, de Rivadavia a 85; 10 id a 62; 11 vaq. a 52; 10 id de T. Lauquen a 58; 15 terneros a 23; 18 vaq. a 46; 20 terneros a 40; 10 id a 30; 3 vacas de Pellegrini a 55; 25 novillitos a 65; 25 terneros a 40.
BARERA y Cía. P. A.—
9 novillos, de Guaminí a 82; 12 vacas, de Alsina a 72; 10 id a 66.
ROTTO Hnos.—
100 novillos, de M. Paz a 96; 18 toros, de Tapalqué a 61.
CHAPAR y Cía.—
56 vacas, de Pellegrini a 87.
CASH COLRELL JONES y Cía.—
4 vacas, de Tandil a 80; 16 vaq. a 68; 9 id a 60; 132 vacas, de Caseros a 51; 31 id a 40; 34 vaq. a 52; 19 id a 46; 24 novillitos a 50; 40 mamones a 27; 8 id a 18.
CALVO NICOLAS A.—
3 vacas, de 9 de Julio a 37; 7 id a 73; 5 id a 66; 10 novillos a 70.50; 13 id a 80; 2 vaq. de Madariaga a 64; 15 id a 63; 17 id a 62; 12 id a 60; 14 id a 63.50; 13 id a 63; 17 id a 62.
UESTA y Cía.—
3 vaq. de 9 de Julio a 22; 18 id a 25; 23 id a 52; 2 vacas a 75; 10 vaq. a 62; 13 ternero sa 17; 5 id a 25; 6 novillo sa 65.
COLOMER LUIS M.—
16 vaq. de Rosetti a 67; 17 id a 61; 22 id a 57; 6 novillitos a 65; 10 id de Thomes a 45; 13 terneros a 36; 12 id a 20; 13 novillitos, de Salliqueló a 60; 19 vaq. a 35; 38 terneros a 16.50;
COLOMER LUIS H.—
16 vaq. de Rosetti a 6; 17 id a 61; 22 id a 57; 6 novillitos a 65; 10 id de Thomes a 45; 13 terneros a 36; 12 id a 20; 10 id a 16; 13 novillitos, de Salliqueló a 60; 19 vaq. a 35; 38 terneros a 16.50; 30 id a 12; 11 vacas, de Elordy a 42; 5 de Sansinena a 34; 10 novillitos a 40; 3 vaq. a 45; 3 id de T. Lauquen a 56; 5 id vacas, de Banderaló a 77; 5 vaq. a 65; 10 id de Thomes a 45; 14 id a 22; 12 id a 20; 13 novillitos, de Salliqueló a 60; 19 vaq. a 35; 21 id a 33; 38 terneros a 16.50; 30 id a 12; 11 vacas, de Elordy a 42; 5 vaq. a 45; 6 id de T. Lauquen a 56; 2 id de Sansinena a 34; 10 novillitos a 40; 5 vaq. a 65; 14 id a 49; 3 id de Sansinena a 62; 2 id a 50.
DE LOS SANTOS y Cía. J. C.—
23 novillos, de Balcarce a 110.
DIAZ y OLIVARES—
22 novillos, de Rivadavia a 62; 15 id a 55; 3 novillitos a 44; 3 vaq. a 45; 2 vacas a 52; 48 novillitos, de 9 de Julio a 41; 15 terneros a 25; 8 vaquillonas a 49; 4 terneros a 29.
DELFINO Hnos.—
50 vacas, de Quequén a 40; 26 terneros a 28; 10 id a 21; 15 vaq. a 50; 25 id a 35; 25 id a 33; 87 novillos, de Cañuelas a 88; 43 id a 80; 14 id a 62; 194 terneros, de Juárez a 32.50; 20 id a 19; 18 id a 17; 29 mamones a 1[illegible]; 11 id a 6.
DEVOTO y Cía. Ltda. TOMAS—
18 novillitos, de T. Lauquen a 55; 36 id a 45; 14 vaq. a 55; 11 id de Pehuajó a 68; 6 novillitos de T. Lauquen a 52; 3 novillo sa 72; 9 vaq. a 53; 2 terneros, de Saladillo a 59; 6 vaq. a 60; 44 novillitos de San Luis a 62; 19 vacas, de T. Lauquen a 62; 1 4vaq. a 58; 21 novillitos de Saladillo a 70; 14 vaq. de T. Lauquen a 48.
ESTEVEZ y Cía. ALDO—
9 vacas, de Lobería a 80; 4 terneros a 30.
ESTREME Hnos.—
12 novillos, de Lincoln a 85; 8 vacas a 62; 21 terneros, de Ayacucho a 45; 24 id a 30; 7 mamones a 22; 71 vaq. de San Luis a 40; 20 novillitos a 50; 13 vaq. a 50; 16 terneros a 32; 20 vaq. de Bagual a 56; 31 ternero sa 32.
ESTRUGAMOU JUAN—
21 vacas, de Pehuajó a 58; 18 novillos, de T. Lauquen a 65; 17 vaq. a 54; 15 ternero sa 35.
FIORITO Hnos. y SAMBROZZI—
10 vaq. de C. Suárez a 60; 12 id a 55; 5 id a 42; 3 novillo sa 40.
GIOJA y Cía.—
22 novillos, de Juárez a 100.
GONI (hijo) y Hnos. —
71 novillos, de Tapalquí a 115; 12 ternero sa 98; 36 vacas, de Ayacucho a 62; 17 id a 48.
GIBSON Hnos.—
10 vaq. de T. Lauquen a 58; 20 id a 50; 8 id a 40.
IRIART y Cía. ADOLFO—
8 novillos, de T. Lauquen a 90; 8 vacas a 65; 5 vaq. a 55; 7 novillitos a 60.
IRAIZOS Hnos.—
12 vacas, de Córdoba a 57.50; 11 id a 52; 8 vaq. de Lobería a 43.50; 13 id a 33; 9 terneros a 28; 6 id a 11; 3 id a 18; 3 id a 28.
LIZARRALDE Hnos.—
60 vaq. de Beca a 61; 35 terneros, de Mina a 33; 15 id de Cañuelas a 43; 5 id a 25.
LASCURAIN y ETCHEGARAY—
18 vaq. de H. Pérez a 50; 12 id a 41; 6 id a 33; 10 vacas, de Tapalqué a 55; 12 id a 40; 18 terneros, de Guaminí a 36; 15 vaq. a 42; 10 vacas a 58.
LA EXP. ARGENTINA—
40 novillos, de Córdoba a 115.
LORINI GUIDO—
8 terneros, de Labardén a 35; 11 id a 23; 16 id a 15.
LALO RJUAN—
4 vaquillonas, de Santa Fe a 42.50; 12 id a 59.50; 13 novillos a 66; 10 novillitos de Necochea a 49; 10 vacas a 56.50; 10 id a 60.50; 10 novillos a 77; 12 vaquillonas, de General Alvarado a 53; 12 vacas a 54.50; 19 id a 67; 16 id a 67; 2 novillos a 58; 5 vaquillonas, de Lobos a 45; 10 terneros a 31; 2 id a 33.50; 5 novillos a 80; 4 vaquillonas a 30; 7 vacas a 56; 5 novillitos a 81; 4 terneros a 31; 10 vaquillonas a 45; 14 vacas a 33; 13 terneros, de Cañuelas a 21; 20 id de Lincoln a 41.50; 18 id a 32; 16 id a 33; 2 id de 9 de Julio a 20; 16 id a 30.50; 9 novillos, de Necochea a 86; 12 novillos de General Alvear a 88; 12 vacas de C. Casares a 70; 14 id a 77; 18 id de Córdoba a 79; 22 id a 84.50; 20 terneros, de C. Casares a 24; 18 id a 27.50; 23 id a 28; 25 terneros a 14.50; 30 id a 14; 24 id a 19; 11 vacas a 58.
LANUSSE PEDRO y ANTONIO—
8 terneros, de Balcarce a 17; 12 id a 23.50; 2 novillitos a 25.50; 14 terneros a 31; 12 id a 27; 10 id a 28.50; 20 id a 24; 2 novillos de Pehuajó a 64; 6 vaquillonas a 64; 10 id a 40; 20 novillos, de P. Central a 71; 3 vaquillonas de Santa Fe a 81; 4 vacas a 68; 4 torunos a 5; 7 vaquillonas a 49.50; 6 novillos a 112; 24 id a 4; 15 id a 119; 18 terneros de General Viamonte a 26; 16 id a 18; 10 vaquillonas, de Rivadavia a 63; 9 id a 54; 15 id a 59; 22 terneros de Tandil a 50; 6 terneros a 43; 14 id a 40; 24 id a 15.50; 5 vaquillonas, de Lobería a 59.50; 15 novillos a 52; 5 vacas de S. A. de Giles a 60; 13 novillos, de Guaminí a 71; 5 novillo sa 84; 15 vacas de Alem a 45; 22 novillo sa 50.50.
MARASPIN y Cía. ANDRES—
14 vacas, de Pehuajó a 96; 37 id a 85; 72 id a 63; 45 id a 48; 88 vaq. novillit a 58.
MARTINEZ DE HOZ Hnos.—
74 novillos, de Castelli a 105.
MURRE y Cía. RAUL—
15 terneros, de Balcarce a 40; 12 id a 30; 36 novillito sa 62; 14 id a 53.
MENDEZ Hnos. y Cía. —
9 vacas, de Pehuajó a 68;6 41 vaq. a 56.
MENDEZ y Cía. J. M.—
27 novillos, de G. Conessa a 85; 24 id a 63; 6 vacas a 60; 21 novillos, de Rivadavia a 57; 8 vacas a 60; 9 id a 50.
MAZZINO y Cía. ARNOLDO —
9 vaq. de Guamen a 50; 6 novillitos a 65; 19 id a 56; 14 novillos, de Pellegrini a 72; 8 id a 66.50; 40 vaq. a 53.50; 14 id a 40.
NIREYRO y RAGNO—
41 vacas, de D. Aireaux a 86; 12 id a 70; 3 vaq. a 65.
ORTIZ y Cía. ROBERTO—
15 vacas, de Ayacucho a 60; 14 vaq. a 55.
OJAM y LABIANO—
34 terneros, de Lincoln a 20.
ORCOYEN BELOQUI y Cía.—
26 novillitos, de Chanilao a 56.
OSCAMOU y Cía.—
25 vaq. de T. Lauquen a 44.
PALACIOS Hnos.—
21 novillos, de E. Ríos a 61.
PERALLO RAMOS y OLAZABAL—
25 vacas, de S. Ignacio a 58; 35 ternero sa 28.
PRYOR e hijo—
3 novillitos, de la Pampa a 58; 20 vacas a 41; 6 novillitos a 33.
PUIGGROS y Cía.—
32 novillos, de E. Ríos a 95.
PATRON COSTAS y PERO—
30 vaq. de San Pedor a 50; 16 vacas, de Laprida a 58; 4 id a 45; 7 vaq. a 41.
PEGASANO ROCCATAGLIATA y Cía.—
12 novillitos, de Río de Negro a 46.
PAREDES EDUARDO —
6 vacas, de Huanguelén a 46; 9 vaq. a 43; 11 id a 34; 4 ternero sa 26.
POLLEDO CASIMIRO F.—
8 novillos, de Los Pino sa 95; 38 id a 70; 8 vacas a 68; 2 id de Balcarce a 55; 18 novillitos a 48; 5 ternero sa 30.
RODRIGUEZ ACASUSO y Cía C.—
5 vacas, de la Pampa a 73; 5 id a 63; 13 novillos a 87; 4 vacas a 55; 7 vaq. a 42; 8 id a 23; 23 id a 47; 27 novillitos a 50; 26 id a 40.
SALABERRY y BERCETCHE—
3 terneros, de Ayacucho a 22.50; 10 id a 6.50; 9 id a 12; 1 novillito a 28; 13 terneros a 1.50; 15 id a 19; 7 id de General Villegas a 2; 11 vaquillonas a 43; 1 ternero a 43; 3 id a 28.50; 4 novillitos a 61; 9 vaquillonas a 47; 13 terneros, de Santa Fe a 31.50; 14 id a 34; 12 id a 43; 8 vaquillonas a 50; 9 id a 49; 6 id de Juárez a 56; 3 id a 14.50; 5 vacas a 62; 7 id a 78; 6 id a 67.50; 10 id de T. Lauquen a 59; 14 novillitos a 72; 2 toros a 81; 2 novillos a 69.50; 12 novillo sa 94; 4 vaquillonas de Cañuelas a 34; 12 id a 32.50; 6 vaquillonas a 56.50; 12 id a 48.50; 10 id a 43; 13 id de Cañuelas a 51; 4 vacas a 81.50; 10 id a 62; 10 id a 59; 13 id a 51; 10 id a 51; 30 id a 38.
SANTAMARINA e hijos—
11 vaq. de Murphy a 40; 14 id a 51; 6 id a 44; 12 novillitos, de Juárez a 57; 6 id a 67; 12 vaq. a 50; 17 id a 64; 17 id de Chanilao a 58; 6 id a 46; 8 id a 72; 20 id a 45; 6 id a 57.
SCHUDLER y GOWLAND—
70 vaq. de Córdoba a 52.
TORLACHI ENRIQUE—
6 vaq. de Lincoln a 52; 2 terneros a 50; 18 vaq. a 38; 5 terneros a 23; 10 novillo sa 60.
TAUREL y Cía. A. y C.—
11 novillos, de Pehuajó a 75; 33 novillitos a 66; 35 terneros a 28.
UNZUE ALZAGA y Cía. —
70 mamones, de Rojas a 20; 6 vacas de C. Casares a 88; 11 id a 58; 45 mamones a 34; 3 vacas a 68; 10 novillos, de Giles a 85; 10 id a 73; 58 mamones a 20.
VALENZUELA y BIBILONE—
8 vacas, de 9 de Julio a 55; 10 terneros a 26.
VELAZ y Cía. ANGEL—
8 vacas, de Juárez a 60; 12 id a 59; 12 id a 52; 14 id a 50; 5 novillos, de la Pampa a 56; 6 vacas a 54; 8 id a 53 5 novillitos a 45; 23 id a 48; 2 terneros a 25; 7 id de E. de la Cruz a 40; 14 id a 25; 12 novillitos, de Navarro a 52; 5 terneros a 40.

MERCADO DE HACIENDAS LANARES

(Tablada F. C. O.)

La entrada del día fué de 13.216 animales, habiéndose vendido durante la mañana 16.522 cabezas, en la siguiente forma:
Sansinena 2.667, La Blanca 720, Swift 2.429, The Anglo 2093, Wilson 1.778, Armour 2.992 y 3.843 para los abastecedores locales.

Precios corrientes

Capones especiales para frigorífico, de $ 11.80 a 22; ov. id, matadero, de 14.30 a 18; id gen., id, de 9.50 a 22.20; borr. esp. y excep., para frigorífico, de 16.50 a 23; id generales, id, de 14 a 15.30; id id, matadero, id, de 9 a 13.

VENTAS DE HOY

ALCHOURRON Ltda.—
192 borr. frig., de Kilómetro número 1.164, a $ 17.30; 58 cap. id, de Vela, a 15.60; 190 borr. id, a 15 y 80; 170 id, de Duci, a 18; 23 id, a 13; 30 ovejas mat., de Las Flores, a 13; 50 borr. frig., id, a 13; 112 id, de Naranja, a 13.80; 30 id, a 11.
AMARAL M. y Cía.—
30 ov. mat., de Saladillo, a $ 13; 22 borr. frig., id, a 15.50; 14 id, a pesos 10.
ANASAGASTI JUAN—
11 cap, frig., de Martinetas, a pesos 17; 60 borr. id, a 17.70; 20 ov. mat., id, a 14.50.
ARZENO F. B. y Hno.—
643 ov. mat., de Tres Lomas, a $ 13.10.
ACCAME, BELLINI y Cía.—
201 borr. frig., de Cevallos, a pesos 21.70.
BEAZLEY M. y R.—
396 cap. frig., de Invernada, a pesos 17.50.
BELLOQ E HITA—
199 cap. frig., de Ayacucho, a pesos 18.10; 383 borr. id, de San Ignacio, a 12.50.
BALCARCE y Cía—
240 cap. frig., de Madariaga, a pesos 17.50; 160 ov. mat., id, a 14.50.
BUNGE Y BORN Ltda.
250 cap. frig., de Tres Arroyos, a $ 20; 50 borr. id, de Las Bandurrias, a17.80; 21 carn. id, a 14.30.
BASCARAN FELIPE—
35 ov. mat., de Río Cuarto, a pesos 18.80; 50 id, a 15.50; 45 id, a 10; 18 borr. frig., id, a 16.
CASH, COLVILL, JONES y Cía.—
195 cap. frig., de Ombú, a $ 19.
CRESPO Y RODRIGUEZ—
36 ov. mat., de F. Paz, a $ 14.50; 53 id, a 9.50; 47 borr. frig., id, a 17.
CORDIVIOLA Y Cía.—
172 borr frig, de Pergamino, a pesos 11
CURUCHET Suc JUAN—
61 borr. frig., de La Casira, a pesos 23.
CIURI Y Cía.—
106 borr. frig., de Castex, a pesos 16.50; 11 id, a 11.50.
CROTTO Hnos.—
90 borr. frig., de Altona, a pesos 16; 34 id, a 12.80.
CARRIQUIRY, CASAUX y Cía.—
62 cap. frig., de Cintra, a $ 11.80.
DARBYSHIRE DIEGO—
205 borr. frig., do M. Bunroy, a pesos 206 100 id, de Hereford, a 18.
DEVOTO TOMAS, Cía. Ltda.—
34 borr. frig., de Villegas, a pesos 13; 21 cap. id, de Lamadrid, a 14 y 50; 165 ov. mat., id, a 12.50; 61 id, a 12.50; 168 borr. frig., do Villegas, a 18.
DE LELLIS Y FAJES Hnos.—
61 cap. frig., de Villafañe, a pesos 18; 66 borr. id, de Morea, a 14.50; 81 id, a 16.50; 39 id, a 18.50.
ESTREME Hnos.—
34 borr. frig., de El Pampero, a $ 16.50; 124 ov. mat., id, a 11.70.
FIORITO Hnos. y SAMBRIZZI—
263 borr. frig., de Vallimanca, a $ 17.30; 211 id, de Guaminí, a 14.70.
GENTA PEDRO y Cía.—
36 borr. frig., de Santa Fe, a pesos 14; 14 ov. mat., id, a 10.50.
GIOJA Y. Cía.—
54 cap. frig., de Juárez, a pesos 19; 45 borr. id, a 18.50.
GOÑI IGNACIO Hijos y Hnos.—
15 borr. frig., de Fair, a $ 12; 36 id, a 15.50; 74 id, a 13.30.
LALOR JUAN—
25 borr. frig., de B. Gould, a pesos 18; 90 ov. mat., id, a 15.50; 43 id, de Balcace, a 15.70; 45 borr. frig., id, a 16; 105 id, de R. Otero, a 14.50; 27 id, a 10.50; 658 cap. id, de La Colina, a 14; 34 id, de Roberts, a 12; 110 borr. mat. id, a 9.50; 23 ov. mat., a 10; 14 carn. id, a 10; 23 borr. frig., de La Riña, a 16.50; 43 ov. mat., id, a 15.
LANUSSE PEDRO Y ANTONIO—
212 borr. frig., de Miramonte, a $ 16.20; 160 ov. mat., de Longe, a 16; 11 carn. id, a 14; 18 ov. mat., id, a 14; 300 cap. frig., de Entre Ríos, a 14.50; 12 borr. id, a 14; 30 ov. mat., id, a 13; 35 borr. frig., de Crotto, a 13; 55 id, a 11; 70 id, a 9; 44 cap. frig., de Juárez, a 17.20; 50 ov. mat., id, a 16.50; 160 id, a 14 y 70; 100 id, a 14.
LASCURAIN y ETCHEGARAY—
101 borr. frig., de Pigüé, a $ 19; 54 cap. id, de Juárez, a 18; 56 borr. id, a 15.50; 14 carn. id, a 14; 10 ov. mat., id, a 14; 154 borr. frig., de Pourtalé, a 18; 25 id, a 16; 34 ov. mat., id, a 14; 11 carn. id, a 14; 14 cap. frig., de Segurola, a 18; 61 borr. id, a 14; 18 ov. mt., id, a 13; 20 borr. frig., id, a 11.50.
MARTINEZ DE HOZ Hnos.—
103 cap. frig., de Castelli, a pesos 17.50; 30 ov. mat., id, a 17; 136 id, a 14.30; 130 borr. frig., id, a 13.50; 40 id, a 11; 45 cap. id, a 16; 22 borr. id, a 13; 27 id, a 11.80.
MARRE R. y Cía. —
39 borr. frig., de Soledad, a pesos 15.
MENDEZ Hnos. y Cía.—
21 cap. frig., de Bellocq, a pesos 16; 140 borr. id, a 15; 30 id, a 13 y 60; 72 id, de Ayacucho, a 13.70; 23 id, a 12.80; 19 ov. mat., id, a 13; 10 cap. frig., id, a 14.
MANTEL, ALBERA Y Cía.—
65 borr. frig., de Vértiz, a $ 22; 16 cap. id, a 22; 16 borr. id, a 17 y 50; 14 ov. mat., id, a 17; 216 borr. frig., de Pehuelches, a 19.
OJEA T. y H.—
20 cap. frig., de San Pedro, a pesos 18; 33 id, a 15.50; 97 ov. mat., id, a pesos 13.
PALACIOS Hnos.—
100 borr. frig., de Las Juanitas, a $ 12.50; 81 id, de Pigüé, a 20.50; 105 id, a 14.50; 11 cap. id, a 15; 102 ov. mat., de Entre Ríos, a 11; 20 borr. frig., id, a 13.50.
PATRON, CERNADAS L. —
88 ov mat, de Guido a 1280.
RODRIGUEZ Y GONI—
31 cap frig. de Bordenave, a pesos 16; 118 ov. mat., id, a 12.30; 148 borr. frig., id, a 17; 323 id, de Napaloni, a 18.30; 10 cap. id, a 14 y 50; 87 borr. id, a 13.80; 190 id, de Casbas, a 16.
RIVERA, OCANTOS ROBERTO—
55 borr. frig., de Lamadrid, a pesos 13.50; 22 cap. id, a 14; 75 borr. d, ia 11.70.
SALABERRY Y BERCETCHE—
100 capones para frigorífico, de Juárez, a $ 17; 15 ov. mat., de Pehuajó, a 18; 43 id, a 13.50; 40 borr. frig., id, a 17.50; 10 id, a 12.50; 40 id, de Juárez, a 17.50; 72 id, a 14.
SERANTES, CAIMI y Cía.—
60 cap. para figorífico, de Parravicini, a $ $16.50; 110 ov. mat., id, a 12; 41 borr. frig., id, a 12.50.
SUC. M. URTAZUN e Hijos—
219 borr. frig., de Yerbas, a pesos 15.30; 52 id, a 12.
SANTAMARINA E HIJOS—
39 borr. frig., de Rocha, a $ 18; 53 ov. mat., id, a 14.80; 144 id, de Alsina, a 16; 30 id, a 15.
IRAIZOZ Hnos.—
77 cap. frig., de R. Otero, a pesos 19.70; 23 ov. mat., id, a 15.
VELAZ ANGEL Y Cía.—
219 borr. para frigorífico, de Catriló, a $ 18; 18 ov. mat., de Salguero, a 16.30; 22 borr. frig., id, a 16.30; 14 id, a 18; 36 ov. mat., id, a 15.30; 22 borr. frig., de Navarro, a 19; 100 cap. id, a 18.

MERCADO DE HACIENDA PORCINA

(Liniers)

Se mantiene el buen interés por los distintos lotes de cerdos, rigiendo los precios análogos a los de días anterires.
La entrada del día fué de 1.211 cerdos.
Las compras efectuadas por los frigoríficos durante la mañana son las siguientes:
El Armour 105 y El Swift 53 cerdos.
Los precios variaron para cerdos flacos y generales entre $ 0.38 a 0.46; cerdos de media gordura, entre 0.45 a 0.54; capones especiales de frigorífico, entre 0.47 y 0.55; id id, de consumo, entre 0.60 y 0.62, y excepcionales a 0.67 el kilo.

Ventas de hoy

BELLOCQ E HITA—
20 cerdos, de Gordoy, a X 0.40.
REPALL JUAN B.—
60 cerdos, de Saladillo, a $ 0.67; 9 cerdos, de San Isidro, a 0.46.
TAUREL Y CIA. A. Y C.—
20 cerdos, de Pehuajó, a $ 0.38.
AMORETTI CAYETANO—
40 cerdos, de Guido, a $ 0.59; 36 id id a 0.54.
LACURRAIN Y ETCHEGARAY—
20 cerdos, de Villegas, a $ 0.38.
DE LELLI Y FAGES HNOS.—
31 cerdos, de Pellegrini, a $ 0.45; 47 id, de Guaminí, a 0.62; 50 id, de Fulton, a 0.59. 20 id, de Elvira, a 0.60; 40 id, de 9 de Julio, 0.62; 22 id, de Pellegrini, a 0.52.
CUESTA Y CIA.—
45 cerdos, de 9 de Julio, a $ 0.40.
TORLASCHI ENRIQUE—
19 cerdos, de Córdoba, a $ 0.60; 14 id, de Matanza, a 0.51.
LANUSSE P. Y A.—
40 cerdos, de Rivadavia, a X 0.40; 66 cerdos, de Córdoba, a 0.60; 56 cerdos, de Lincoln, a 0.50.
CRESPO Y RODRIGUEZ—
12 cerdos, de Madariaga, a pesos 0.59; 8 id id a 0.45; 24 id, de Córdoba, a 0.56; 34 id id a 0.40; 20 id, de Saladillo, a 0.43; 75 id id a 0.54; 22 id, de Olavarría, a 0.55; 28 id id a 0.55; 8 id id a 0.40; 20 cerdos, de Pehuajó, a 0.54; 9 cachorros, de 9 de Julio, a $ 13; 13 cerdos, a 13.

CARNET DEL HACENDADO

Entradas en los distintos mercados y cotizaciones del día

MERCADO DE HACIENDA VACUNA

Entrada toal: 11.284 animales; novillos, 2.739; vacas, 4.233; terneros, 4.312.
Compra total de los frigoríficos: 4.873 cabezas.

COTIZACIONES DEL DIA

	La libra De $	a	Estado de la plaza
Novillos especiales Baby-beef	0.16	0.17	Encalmada
" excepcionales (Chilled-beef)	0.14	0.15½	"
" especiales de frigorífico (Chilled-beef)	0.14	0.15	Animada
" gordos y especiales de frigorífico, para congelar	0.14	0.16	Sostenida
" cuarterones, gordos, de frigorífico	0.12	0.14	"
Novillitos y vaquillonas, mestizas, gordas y especiales, hasta 400 libras	0.12	0.13	Animada
" " de más de 400 libras	0.11	0.12	"
Vacas mestizas, nuevas y gordas	0.09	0.10	
" generales, gordas	0.14	0.18	Encalmada
" viejas	0.13	0.16	Floja
Terneros especiales	0.00	0.10	Sostenida
" mamones			
Toros y torunos para conserva			

MERCADO DE HACIENDA LANAR

Entrada total: 13.216 animales.
Compra total de los frigoríficos: 12.968. Consumo total: 3.843 cabezas.

COTIZACIONES DEL DIA

	La libra De $	a	Estado de la plaza
Capones pesados, especiales, pelados	0.25	0.27	En calma
" livianos, gordos, de frigorífico, piladas	0.30	0.33	Sostenida
Ovejas livianas, gordas y especiales, peelados	0.23	0.25	"
" pesadas, con lana	0.19	0.21	
Borregos especiales, de frigorífico	0.43	0.45	Encalmada
" generales "	0.40	0.42	Muy firme
" " matadero			"

MERCADO DE HACIENDA PORCINA

Entrada total: 1.211 animales.
Compra total de los frigoríficos: 158 cabezas.

COTIZACIONES DEL DIA

	La libra De $	a	Estado de la plaza
Cerdos mestizos, excepcionales	—	0.67	Animada
" " especiales de más de 140 kilos	0.60	0.62	"
" " " " 120 a 130 "	0.58	0.59	"
" " " " 100 a 110 "	0.55	0.58	"
Capones frigoríficos " " 80 a 95 "	0.45	0.50	"
" de media gordura, según clase	0.38	0.42	Encalmada
" para invernada, según clase			

BOLSA DE CEREALES

ENTRADAS TOTALES

	Entradas	Mínimo	Máximo
Trigo	93.814 bolsas	9.05	10.75
Triguillo	106 "	7.—	8.50
Maíz	8.940 "	8.50	9.40
Lino	26.091 "	16.—	18.80
Nabo	4.353 "	15.—	17.—
Avena	13.976 "	6.20	7.50
Cebada	—	—	—
Cebadilla	—	—	—
Centeno	3.250 "	7.—	8.20
Alpiste	837 "	19.—	22.—
Semilla de alfalfa	—	—	—
Harina	2.161 "	—	—
Afrecho	—	—	—
Afrechillo	—	—	—
Rebacillo	—	—	—
Maní	923 "	18.—	20.—
Patatas	4.536 "	0.40	0.90
Garbanzos	—	—	—
Porotos	—	—	—
Ray-grass	—	—	—
Girasol	—	—	—
Maíz de guinea	—	—	—
Paja de guinea	—	—	—
Pasto-alfalfa	6.658 f. grandes	30.—	65.—
" "	7.402 f. chicos	24.—	58.—

MERCADO CENTRAL DE FRUTOS

MOVIMIENTO DE LANAS

	1924	1923
Entrada	130.977	257.149
Salida	88.693	130.694
Entrada desde el 1o. de julio	37.633.967	46.565.812
Existencia total	3.049.115	5.711.888

COTIZACIONES DEL DIA

	Los 10 kilos De $	a	Estado de la plaza
Cruza gruesa, buena a superior	15.—	16.—	Sostenida
" " regular a inferior	19.—	21.—	"
" mediana, buena a superior	18.—	18.50	"
" " regular a inferior	—	—	
" fina, buena a superior	—	—	
" " regular a inferior	—	—	
Mestiza fina (Rambouillet), buena a superior	—	—	
" " regular a inferior	—	—	

VENTA DE UN HOTEL EN CASTILLA F. C. PACIFICO

Se vende el Hotel Castilla ubicado frente a la estación, con buenas comodidades, único en su género en esta, con muy buena clientela. Su dueño desea vender por tener que ausentarse de la localidad. Capital aproximado $ 6.000—Tratar en el mismo local o por carta dirigirse a Vicente Carigard. Castilla.
19|397 v. marzo 10

Comerciantes y Propietarios
conseguimos dinero sola firma. Amortización trimestral 25 o|o. Interés 6 1|2 o|o anual.
Construimos casas pagaderas por cuotas mensuales.
D. de Vinent y Cía.
SAN MARTIN [illegible]

BANCO ARGENTINO
BARTOLOME MITRE 868
Recibe depósitos en CUENTA CORRIENTE, a PLAZO FIJO y en CAJA DE AHORROS abonando los tipos de intereses más favorables de plaza.
Expide GIROS y CARTAS DE CREDITO, abre CREDITOS en CUENTA CORRIENTE y descuenta PAGARES comerciales.
OPERACIONES BANCARIAS EN GENERAL
PRESIDENTE: Pedro Piccardo; VICE-PRES: Joaquín Goldaracena; VOCALES: Elías D. Arambarri, Alberto Gowland, Angel L. Sastre, Cárlos M. Casado, Juan M. Vidal, Pedro Mihanovich, Elías Toubal, Juan L. Piccardo; SINDICO: Dr. Enrique J. Piccardo.

FOOTBALL - PEDESTRISMO
AUTOMOVILISMO-CICLISMO

DEPORTES

BOX - ESGRIMA
PELOTA - REMO

Record de Luis Angel Firpo

En 1918: Enero 11, con Angel Rodríguez, en Montevideo; perdió por knock-out, un round; septiembre 14, con William Daly, en Chillán; ganó por knock out, en 6 rounds; diciembre 7, con Ignacio Sepúlveda, en Santiago de Chile; ganó por knock out, en 2 rounds; diciembre 14, con Calvin Respress, en Santiago de Chile; ganó por fould, en 2 rounds.

En 1919: Febrero 7, con Calvin Respress, en Santiago de Chile; ganó por puntos en 15 rounds; abril 12, con Ferdinando Priano, en Montevideo; ganó por knock out, en 4 rounds; noviembre 1.o con Dave Mills, en Santiago de Chile; perdió por puntos, en 15 rounds.

En 1920: Febrero 28, con Andrés Balsa, en Valparaíso, ganó por knock out en 6 rounds; abril 30, con Dave Mills, en Santiago de Chile; ganó por knock out, en 6 rounds. Julio 2, con Jirsa, en Buenos Aires, ganó por knock out, en 1 round; diciembre 11, con Dave Mills, en Buenos Aires, ganó por knock out, en un round.

En 1921: Marzo 12, con Gumboat Smith, en Valparaíso, ganó por puntos, en 12 rounds; abril 23, con Gumboat Smith, en Buenos Aires, ganó por knock out, en 12 rounds.

En 1922: Marzo 21, con Maxted, en Estados Unidos, ganó por knock out, en rounds; abril 4, con Mc Cann, en Estados Unidos ganó por knock out en 8 rounds; mayo 13, con Jack Hermann, en Estados Unidos, ganó por knock out, en 5 rounds; octubre 8, con Jim Tracey, en Buenos Aires, ganó por knock out, en cuatro rounds.

En 1923: Marzo 18, con Bill Brennan, en Estados Unidos; ganó por knock out, en 12 rounds; mayo 12, con Mac Auliffe, en Estados Unidos ganó por knock, en 4 rounds; junio, con Jack Hermann, en La Habana, ganó por knock out, en 2 rounds; junio 5, con J. Hibbard, en México, ganó por knouck out, en 2 rounds; el 12 de julio venció a Willard en el 7.o round, por knock out; en Gran Rapids, a Burke, por knock out, en 2 rounds; agosto 3, en Omaha, a Homer Smith, por puntos, en 10 rounds; agosto 14, a Charles Weinert, en Filadelfia, por knock out, en 2 rounds. Perdió con Dempsey por knock out, en el segundo round.

1924: Febrero, con Farmer Lodge, ganó por knock out en el 5 rounds.

Total: 27 peleas realizadas. Ganadas por knock out, 20; por puntos, 3; por descalificación del adversario, 1. Perdidas, por k. out; 2; por puntos, 1.

Se realizará esta noche el gran match Firpo - Spalla

Los campeones se encuentran en excelentes condiciones

LAS PELEAS PRELIMINARES

En el amplio estadio que el Club Atlético River Plate posee en la Avenida Alvear y Tagle, se realizará esta noche a las 21 horas una nueva jornada pugilística, que dado el programa preparado para la misma, promete alcanzar gran éxito.

En dicha reunión pugilística, el campeón sudamericano Luis A. Firpo sostendrá un match de box con el campeón de Europa, Herminio Spalla.

Alejandro Frías, profesional uruguayo que realizará un match con Antonio Ballester.

La expectativa despertada por el match Firpo-Spalla, a medida que se acerca la hora de la gran pelea, va en aumento, pudiéndose decir que en todas partes es el tema favorito.

Firpo y Spalla son dos rivales uno digno del otro, pues si el primero le lleva una apreciable ventaja en peso, altura y largo de brazos, Spalla posee una gran velocidad y una técnica completa.

El campeón sudamericano no subirá al ring en la misma forma que cuando su encuentro con Lodge, pues para el match de esta noche se ha entrenado convenientemente y subirá al ring en el máximum de su estado.

En cuanto a Spalla se encuentra en lo mejor de su forma, después de haberse sometido a un severo entrenamiento.

Dado el estado de preparación de

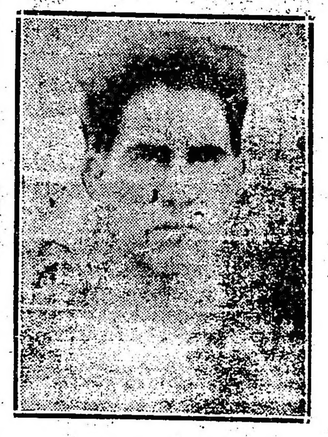

Venerando Gómez, que se medirá con Carlos Castañares

Herminio Spalla

Luis A. Firpo

ambos campeones, la pelea de esta noche ha de ser muy interesante hasta que termine.

Por otra parte, si Firpo es un fuerte pegador ante el cual es sumamente peligroso cambiar golpes, Spalla posee una gran velocidad y buscará de hacer la pelea de lejos, buscando de sacar ventaja sobre su rival al marcar puntos.

Tanto Firpo como Spalla realizaron en el día de ayer ligeros ejercicios de entrenamiento para mantenerse en estado.

El amplio estadio de River Plate se verá esta noche, como en sus mejores días, y la concurrencia superará en mucho a la habida en la reunión anterior. Para la reunión de esta noche se han tomado medidas severísimas respecto al control de las localidades numeradas y que el club organizador garantiza al público la localidad comprada y que en esta oportunidad, no se llevarán a cabo los excesos de la reunión anterior, en que por causas ajenas a los organizadores, hubieron de lamentarse ciertas irregularidades en los respectivos controles.

Herminio Spalla

Acusó un peso de 84 kilogramos; altura, 1.84 metros; altura sentado, 92; brazos extendidos, 1.89 metros; pecho, 84; cintura, 83; cuello, 42; tórax en aspiración, 105 centímetros; en expiración, 99; capacidad vital, 5 litros con 150 mililitros.

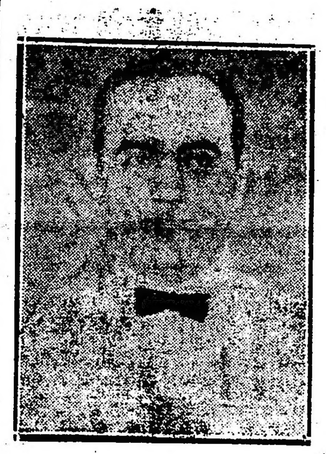

El conocido referee José Oriani, que dirigirá el encuentro Firpo-Spalla.

Luis A. Firpo

El campeón argentino acusó 98 kilos de peso; 1.87 metros de altura; 0.96 metros de altura sentado; 1.94 metros de brazos extendidos; 35 centímetros de tórax normal; 34 de cintura; 42 de cuello; 115 centímetros de pecho en aspiración y 105 en expiración.

Duración del match—

El match entre el campeón sudamericano Luis A. Firpo y el campeón de Europa, Herminio Spalla, será a 15 rounds de 3 minutos cada uno con guantes de 4 onzas.

El referée—

Dirigirá el encuentro entre Luis Angel Firpo y Herminio Spalla, el conocido referee José Oriani.

Antonio Ballester, que se medirá con Alejandro Frías

Los matchs preliminares—

Antes del encuentro Firpo - Spalla, se realizarán cuatro interesantes preliminares.

El primero lo sostendrán los conocidos aficionados Gerardo Cadenas y Tomás Barbará a 5 rounds de 2 minutos.

A continuación subirán al ring para sostener un match a 5 rounds de 2 minutos, los profesionales Carlos Castañares y Venerando Gómez.

Después se medirán en un match a 8 rounds de 3 minutos los profesionales Humberto Guzmán y Juan A. Rossi.

El match de semi fondo será el que sostendrán a 8 rounds de 3 minutos cada uno, con guantes de combate entre los profesionales Alejandro Trías, uruguayo, y Antonio Ballester, argentino.

Carlos Castañares, que sostendrá un match con Venerando Gómez.

El record de Herminio Spalla

1919: con De Gregori, no contest, 5 rounds; vence a Grazioli por abandono en 2 rounds; vence a G. Spalla por puntos en 5 rounds; vence a Vandenhyds por k. o., en 2 rounds; vence a Pettibridge por puntos en 10 rounds; vence a Barrich por k. o. en 4 rounds; vence a Marthuin por abandono en 11 rounds.

1920: Vence a Laporte por puntos en 12 rounds: vence a T. Clonshey por abandono, 8 rounds; vence a Estirac por k. o. en 9 rounds; vence a Laporte por puntos en 12 rounds; vence a Pilotta por k. o. en 4 rounds; con Breitenstraeter match nulo en 15 rounds; vencido por Cowler por abandono en 6 rounds; vence a Ritckie por abandono en 4 rounds.

1921: Vence a Jenny por descalificación en 7 rounds; vencido por Peuwill por puntos en 15 rounds; vence a Hagney por k. o. en 1 round; con Fitzsimmons match nulo en 12 rounds; vence a Mc. Cann por puntos en 12 rounds; vencido por Coffey por puntos en 12 rounds.

1922: Vence a Hermann por k. o. en 9 round; vence a Breitenstaeter por k. o. en 7 rounds; con Hams, venció por puntos en 15 rounds; de Paus, por k. o. en 6 rounds; a Ireland, por k. o. en 5 rounds; a Journee por abandono en 8 rounds; a Braida, por abandono en 6 rounds; a Arthus, por k. o. en 2 rounds; Regiers, por abandono en 7 rounds; a Penwill por puntos en 15 rounds.

1923: a Cowler, por k. o. en 6 rounds; a Telxidor, por abandono en 10 rounds; a Van der Veer, por puntos en 20 rounds; con Van Humbeck hizo match draw, en 20 rounds, y últimamente venció a Barbaressi por abandono en 5 rounds.

Total 37 peleas realizadas, de las cuales 12 han sido ganadas por k. o., 9 por abandono del adversario, 1 por descalificación, 8 por puntos, 3 matches draw, 2 perdidos por abandono y 2 por puntos.

Las inscripciones se reciben en Sarmiento 1278, Paraná 764, todo el día de 8 a 20 horas, en Cerrito 378 de 18 a 20 horas y en la secretaría Cerrito 347 de 21 a 22 horas.

LOS ULTIMOS PASES

En la última reunión del consejo directivo de la Asociación Amateurs de Football, se concedieron los siguientes pases:

Carlos Angelotti, de Vélez Sársfield a Sportivo del Norte; Enrique Alvarez, de Sportivo Buenos Aires a Barracas Central; Felipe Armandi, de Estudiantil Porteño a Sarmiento; Arturo Ascunci, de Sp. Roedo a Lanús; Alberto E. Bourdieu, de Estudiantil Porteño a Tigre; Andrés F. Bonomi, de Estudiantil Porteño a Nacional; José M. Benítez, de Defensores de Belgrano a Excursionistas; Alberto Bernasconi, de San Lorenzo a Alm. Central; Clemente Becker, de Barracas Central a Honor y Patria; Antonio J. Batista, de Tigre a V. Acasuso; Emilio H. Batista, de Tigre a Sportivo Palermo; Alfredo Borsalino, de Estudiantil Porteño a Sarmiento; Saturio L. C. Benegas, de Nacional a Estudiantil Porteño; Julio L. Bizzozoro, de Sportivo de Almagro a Lib. Argentino; Ricardo S. Boud, de Quilmes a Sportivo Palermo; Alfredo Albino Botes, de Gimnasia y Esgrima de La Plata a Sud-América; Emilio D. J. Brameri, de Racing a Argentinos del Sud; Juan Bidegain, de Sportivo del Norte a V. Ballester; Olegario Bertoline, de Quilmes a Est. de Bernal; Alberto G. Brondo, de F. C. Oeste a Sportivo de Almagro; Jesé Bartau, de Barracas Central a Sarmiento; J. José M. Cantero, de Racing a Estudiantil Porteño; Héctor C. Crespo, de San Telmo a Argentinos del Sud; Emilio Cerroti, de Racing a Independiente; Roberto D. Caliche, de Wilde a Vélez Sársfield; Roberto M. S. Castelló, de Barracas Central a Sportivo Buenos Aires; Eduardo Costa, de A. V. Ballester a Sarmiento; Raúl Cacharo, de Lanús a Gimnasia y Esgrima de Lanús; Aníbal Cattó, de San Isidro a V. Acasuso; Luis J. J. Colombo, de Estudiantil Porteño a V. Acasusa; Jorge Alejandro Cerda, de River Plate a Est. de Bernal; Francisco Catucci, de River Plate a Sportivo Palermo; Julio Carrone, de River Plate a Sarmiento; Francisco Candellere, de Estudiantes a San Fernando; Francisco Calabrese, de Gimnasia y Esgrima de La Plata a Est. La Plata; Juan P. J. Combal, de Dep. Lomas a Lanús; Salvador J. Carreras, de Vélez Sársfield a Sportivo del Norte; Francisco Carnevale, de Bánfield a Estudiantes; Victorio P. Crespo, de San Telmo a Liniers, Carlos A. Durán, de Sp. Floresta a V. Acasuso; Francisco de Rosa, de Tigre a Sud-América; Francisco De Paola, de Atlanta a River Plate; José A. Domina, de Alm. Central a Sportivo de Almagro; Josué Dimarco, de F. C. Oeste a Lib. Argentino; Luis José Denielli, de Lanús a San Lorenzo; Manuel Fernández, de San Isidro a V. Acasuso; Luis Funes, de Racing a Independiente; Sebastián Fabiano, de Honor y Patria a Sportivo Palermo; Atilio Felisari, de Barracas Central a Alvear; Juan Farina, de Honor y Patria a Est. Bernal; Alejandro Giglio, de Dep. Lomas a Gimnasia y Esgrima de Lanús; Antonio García, de Gimnasia y Esgrima La Plata a Sud-América; Carlos Guaita, de Atlanta a River Plate; Pedro Giocosa, de Lanús a Lib. Argentino; Domingo R. García, de Raño a Liniers; Alejandro M. González, de Bánfield a Excursionistas; Miguel Giordano, de Est. Porteño a Alvear; Rafael García, de Sp. Buenos Aires a Atlanta; Carlos José Gatti, de Sportivo Buenos Aires a Sportivo Palermo; Domingo G. A. Giudice, de Barracas Central a Alvear; Emilio L. P. Giordano, de A. V. Ballester a Est. Porteño; Domingo Justo Gallardo, de Wilde a San Telmo; Luis Humberto Griffa, de Liniers, a Estudiantil Porteño; Francico G. Herrera, de Deportivo de Lomas a Est. La Plata; Felipe Heyel, de Alvear a Lib. Argentino; Carlos Izaguirre, de Estudiantes a Sp. Palermo; José López Rodríguez, de Raño a Nacional; Domingo V. P. Lattari, de Wilde, a River Plate; Alfredo P. Larmen, de San Lorenzo a Estudiantes; Ceferino Mosca, de Quilmes a Talleres; Pablo Moreno, de Sp. Boedo a Sarmiento; Juan Magrini, de Quilmes a Bánfield.

La carrera por el Gran Premio 1924

Ampliando nuestra información de ayer, damos a continuación los telegramas enviados por nuestros corresponsales al paso de los corredores por las localidades de control.

Carmen de Areco.— A las 9.10 llegó a esta el primer coche de la carrera de automóviles Buenos Aires Córdoba. Luego, con pequeños intervalos pasaron casi la totalidad. No pudo continuar, quedando aquí, el número 22, piloteado por Hermenegildo Agostini y Arturo Rodríguez por haber sufrido desperfectos en el motor.

Pergamino.— El desarrollo de la carrera Gran Premio 1924 despertó marcado interés concurriendo numeroso público al lugar del control Avenida Mayo y Rocha desde temprano, a esperar a los competidores que llegaron en el siguiente orden: 1o., Giannini 10.49, Studebaker; 2o., 11.19, Alzaga Unzué, Stutz; 3o., Zanardi, Hudson, 11.34; 4o., Cazeneve, Star, 11.40; 5o., Bossola, Chevrolet, 11.47; 6o., Desideri, Star, 11.48; 7o., Ferreyra, Studebaker, 11.51; 8o. Luro Cambaceres, Packard, 12.41; 9o., De la Fuente, Studebaker, 12.44; 10o., Gaudino, Garduer, 12.48; 11o., Nery, Studebaer, 12.50; 12o. Malcon, Hudson, 12.54; 13o., Pedrazini, Ford, 12.57; 14, Aubain, Balda, 12.58; 15, Colquhoun Chevrolet, 13.17; 16, Pérez Irigoyen, Lincoln, 13.18; 17, Trabuco, Hudson, 13.30; 18, Duggan, Hudson, 13.39; 19, Gómez, X. X., 14.12; 20, Andreoni, Ford, 14.51; 21, Johansen, Star, 14.52, Los corredores Luro Cambaceres y Alzaga Unzué quedaron en esta debido a la rotura de los motores al salir de la localidad. A Gómez fundiéronsele las bielas en Mariano Benítez no continuando la carrera. Hasta las 17 horas eran esperados los corredores Blanco, Agostini, Burke; este último sufrió graves desperfectos en el motor antes de llegar a Arrecifes y luego continuó viaje. El control local a cargo de personas de la Asociación Deportiva Pergamino, actuó eficazmente salvo algún incidente sin importancia. El paso de los corredores efectuóse sin novedad. Los corredores dicen que de Buenos Aires hasta B. Mitre los caminos hallábanse pesados debido a las últimas lluvias. Coches y tripulantes llegan bastante enlodados.

Rosario.— El orden de llegada a esta ciudad fué el siguiente:

Primero, París Giannini, con coche Studebaker; segundo, Fernando Nery, con coche Studebaker; tercero, Horacio Ferreyra, con coche Studebaker; cuarto, José Desideri, con coche Star; quinto, José Cazeneuve, con coche Star; sexto, Ernesto Zanardi, con coche Hudson; séptimo, Ernesto Bossola, con coche Crevrolet; octavo, Eduardo Pedrazzini, con coche Ford; noveno, Antonio Gaudino, con coche Gardner; 10, Mariano de la Fuente, con coche Studebaker.

La situación definitiva de los corredores que llegaron a etsa ciudad es la siguiente:

1.o París Giannini, llegó a las 13 h. 1 m. 16 s. y 2|5. Tiempo total empleado 7 horas, 1 minuto, 16 segundos y 2|5. Saldrá hoy para Córdoba a las 6.

2.o Mariano de la Fuente, llegó a las 15 h. 12 m. 8 s. 1|5. Tiempo total empleado, 7 horas, 7 minutos, 8 segundos y 1|5. Saldrá hoy a las 6.5.

3.o Antonio Gaudino, llegó a las 15 h. 21 m. 3 s. y 2|5. Tiempo total empleado, 7 horas, 21 minutos, 3 segundos y 2|5. Saldrá; a las 6.10.

4.o Ernesto Zanardi, llegó a las 14 h. 1 m. 24 s. y 2|5. Tiempo total empleado, 7 horas, 21 minutos, 24 segundos y 2|5. Saldrá a las 6.15.

5.o Ernesto Bossola, llegó a las 14 h. 30 m. 49 s. y 2|5. Tiempo total empleado, 7 horas 35 minutos, 49 segundos y 2|5. Saldrá a las 6.20.

6.o José Cazeneuve, llegó a las 14 h. 11 m. 45 s. y 3|5. Tiempo total empleado, 7 horas, 44 minutos, 45 segundos y 1|5. Saldrá a las 6.25.

7.o Leopoldo Pérez Irigoyen, llegó a las 15 h. 41 m. 2 s. y 2|5. Tiempo total empleado, 7 horas, 46 minutos, 2 segundos y 2|5. Saldrá a las 6.30.

8.o Bernardo Duggan, llegó a las 15 h. 56 m. 22 s. y 3|5. Tiempo total empleado, 7 horas, 46 minutos, 22 segundos y 3|5. Saldrá a las 6.35.

9.o Eduardo Pedrazzini, llegó a las 15 h. 18 m. 20 s. y 3|5. Tiempo total empleado, 7 horas, 58 minutos, 20 segundos y 3|5. Saldrá a las 6.40.

10.o Horacio Ferreyra, llegó a las 14 h. 26 m. 32 s. Tiempo total empleado, 8 horas, 6 minutos y 32 segundos. Saldrá a las 6.45.

11.o Alejandro Colquhoun, llegó a las 15 h. 42 m. 52 s. y 2|5. Tiempo total empleado, 8 horas, 17 minutos, 52 segundos y 2|5. Saldrá a las 6.50.

12.o José Desideri, llegó a las 14 h. 47 m. 6 s. y 3|5. Tiempo total empleado, 8 horas, 22 minutos, 6 segundos y 3|5. Saldrá a las 6.55.

13. Juan A. Malcolm, llegó a las 15 h. 15 m. 5 s. y 4|5. Tiempo total empleado, 8 horas, 30 minutos, 5 segundos y 4|5. Saldrá a las 7.

14. Antonio Trabucco, llegó a las 16 h. 5 m. 25 s. Tiempo total empleado, 8 horas, 30 minutos y 25 segundos. Saldr; a las 7.5.

15. Fernando Nery, llegó a las 15 h. 27 m. 57 s. Tiempo total empleado, 9 horas, 22 minutos y 57 segundos. Saldrá a las 7.10.

16. Alberto Aubain Balda, llegó a las 16 h. 47 m. y 28 s. Tiempo total empleado, 10 horas, 37 minutos y 28 segundos. Saldrá a las 7.15.

17. Hugo Johansen, llegó a las 18 h. 8 s. y 3|5. Tiempo total empleado, 10 horas, 50 minutos, 8 segundos y 3|5. Saldrá a las 7.20.

18. Roberto Andreoni, llegó a las 18 h. 33 m. 42 s. y 3|5. Tiempo total empleado, 11 horas, 18 minutos, 42 segundos y 3|5.

La carrera continuó disputándose hoy dándose la señal de partida a las 6 horas, a los competidores, en el orden de llegada a Rosario.

Los coches salieron con un intervalo de 5 minutos.

COMPAÑIAS DE NAVEGACIÓN
HAMBURGO-SUD AMERICANA HAMBURG-AMERIKA LINIE

A. M. DELFINO Y Cía. — RECONQUISTA 335

S. A. MARITIMA Y COMERCIAL

PROXIMAS SALIDAS DE BUENOS AIRES

VAPOR	SALIDA	ESCALAS
TEUTONIA	18 Marzo	VIGO-HAMBURGO
ESPAÑA	20 Marzo	VIGO-CORUÑA-HAMBURGO
CAP POLONIO	27 Marzo	LISBOA VIGO-BILBAO
BADEN	3 Abril	VIGO-CORUÑA-HAMBURGO
A. DELFINO	10 Abril	LISBOA VIGO-BILBAO.
BAYERN	17 Abril	VIGO-CORUÑA-HAMBURGO
LA CORUÑA	24 Abril	VIGO-CORUÑA-HAMBURGO

El ANTONIO DELFINO y el CAP POLONIO, además de las escalas arriba indicadas, tocarán en Santos, Río de Janeiro Boulogne y Hamburgo

En todos los vapores: 3.a clase especial

Nuevas autoridades del Liniers Sporting Club.

En la última asamblea realizada por los socios del Liniers Sporting Club, se eligió la nueva comisión directiva para el período 1924-1925, la que ha quedado así formada:

Presidente, doctor Miguel Echechiquía; vicepresidente, señor Pedro A. Joandet; secretario general, señor Silverio J. Paratche; prosecretario, señor Esteban S. Longo; secretario de actas, señor Germán Leunis; tesorero señor Emilio Bonorino, protesorero, señor Manuel M. Garchitorena, Vocales: señores Roberto Mac Kay, Alfredo Mac Kak, José Trucchi, José Resico, Luis Perrotta, Américo Longa, Adelqui Piatti y Angel De Marinis. Suplentes: señores Juan Sellacich, Félix Grimoldi, Fno. Montesano, Amadeo Bianchini, Raúl Perotta y Humberto Figallo. Delegado ante la Amateurs de Football, señor Ricardo Spindola. Revisadores de cuentas, señores Juan Guereño y Vicente Saizar.

Celebró reunión el consejo superior de la Asociación Argentina de Football

En la reunión celebrada por el consejo superior de la Asociación Argentina de Football, en su local de la calle Suipacha 1069, se tomaron las siguientes resoluciones:

Pases de jugadores. — Se resuelve prorrogar el período para la firma del reglamento de pases hasta el 15 del corriente mes.

Partidos oficiales para el domingo 9 de marzo. — Campeonato Intermedia Palermo v. Boca Juniors, a las 16 horas en el field del Club Sp. Barracas, referee L. Muzzio, linesman Carnota y Frascara. — 5 División desempate Zona Norte Alvear v. Urquiza, a las 9 horas en el field de Club Sp. del Norte, referee Taybo, linesman Frecha y Garigliano.

Campeonato semifinal intermedia San Martín v. Adrogué, field del Club Sp. Dock Sud, referee Teófilo, linesman R. Martínez y Braccioli.

Campeonato de 1.a División. — Se resuelve fijar la fecha del 5 de abril próximo para la iniciación del campeonato de primera división e intermedia reserva correspondiente a la temporada 1924.

Club Atlético Nelson. — Se resuelve declarar jugadores libres a todos los jugadores del Club Atlético Nelson por haber comunicado dicha Institución que no inscribirá teams en la presente temporada.

Habilitación de jugadores. — Se habilita para actuar por clubs afiliados al jugador Juan Díaz por haber cumplido la pena impuesta por este Consejo Superior.

A Comisión de investigaciones. — Se destina a la comisión de investigaciones las nota del Club Sp. Bella Vista, la del referee Rodolfo Delfino, la del jugador Benito Pérez y la protesta entablada por el Club Boca Juniors v. Arg. de Banfield, 4.a división.

No ha lugar. — No se hace lugar al pedido de levantamiento de pena solicitado por el jugador Luis Devoto y al pedido formulado por el Club Varela Juniors para que se envíe un empleado para hacer firmar a los jugadores de dicha institución.

A comisión de hacienda las notas de los Clubs Boca Alumni, Sp. Barracas y Nacional de afiliaciones al pedido de afiliación presentado por el Club Sp. Avellaneda, de Ligas afiliadas al pedido de afiliación de la Liga departamental el Colón Entre Ríos.

Jugadores libres. — Se declaran libres a los jugadores Agustín Laurenzano y Tomás Ludueña.

Lawn tennis

CLUB ATLETICO SAN ISIDRO

Torneo abierto y campeonato de otoño

Reina gran entusiasmo entre los jugadores de tennis, por el torneo abierto y Campeonato de Otoño, que se iniciará el día 15, en las canchas que el Club Atlético San Isidro posee en la localidad del mismo nombre.

Desde ya se puede descontar como un éxito el referido torneo pues se ha batido un record de inscripciones, no solamente por lo numerosas, sino también por la calidad de los jugadores inscriptos en las distintas pruebas.

En el Campeonato de Individual de Caballeros, figuran nombres como el de Enrique Obarrio, Edgar Andersón, C. Van Wassenaar y otros, conocidos como los mejores jugadores del momento.

En los concursos intervienen igualmente numerosos jugadores de lucido actuación en torneos anteriores pudiéndose citar también entre las jugadoras inscriptas a Celia y Alita de Escalada, Lagos, Klappenbach, etc.

Las inscripciones se recibirán hasta el sábado próximo a las 12 horas en las casas citadas anteriormente y hasta las 24 horas del mismo día en la Secretaría del Club.

Los precios han sido fijados en $ 10,— para el Campeonato y $ 3,— por prueba y por jugador para los concursos con ventaja, y la inscripción será abierto a todo jugador socio de Clubs afiliados a la Asociación Argentina de Lawn Tennis.

Las Regatas Internacionales del Tigre

Las pruebas eliminatorias se correran el 13 del corriente

En el río Luján Tigre, se disputarán el día 13 del corriente mes, las pruebas eliminatorias de las regatas internacionales, de acuerdo con el programa siguiente:

Primera regata a las 15. Cadete Four, 1a. serie: Cancha 1, Club de Regatas Bella Vista, Cancha 3, Club de Regatas América; cancha 5, club de Regatas La Marina; Cancha 11, Club de Regatas San Nicolás.

Segunda regata, a las 15.15. Cadete Four. 2a. serie: Cancha 2, club Canottieri Italiani; cancho 4, Buenos Aires Rowing Club; cancha 6, Ruder Verein Teutonia; cancha 8, Club de Regatas Avellaneda; cancha 10, Rowing Club Argentino.

Se clasifican los dos primeros de cada serie, entrando en la final, además, el club Nacional de Montevideo.

Tercera regata, a las 15.30, Novicios Four. 1a. serie: cancha 1, Buenos Aires Rowing Club; cancha 3, Club de Regatas Bella Vista; cancha 5, Club de Regatas América.

Cuarta regata, a las 15.45. Novicios Four, 2a. serie: Cancha 2, Rowing Club Argentino, cancha 4, Tigre Boat Club; cancha 6, L'Aviron Club de Regatas.

Se clasifican los dos primeros de cada serie, entrando en la final, además, el club Nacional de Montevideo.

Quinta regata, a las 16. Cadete Senil, 1a. serie: Cancha 1, Club Canattieri Italiani; cancha 3, L'Aviroz Club de Regatas; cancha 5, Buenos Aires Rowing Club.

Sexta carrera, a las 16.15. Cadete Scull, 2a. serie: Cancha 2, Club de Regatas La Marina; cancha 4, Rowing Club Argentino; cancha 6, Nacional Rowing Club; cancha 8, Tigre Boat Club.

Se eliminan los dos últimos de cada serie, entrando a la final, además, el club Nacional de Montevideo.

Séptima regata, a las 16.30. Cadete Eight, 1a. serie: Cancha 1, Rowing Club Argentino; cancha 3, club Canottieri Italiani, cancha 5, Buenos Aires Rowing Club.

Octava regata, a las 16.45. Cadete Eight, 2a. serie: Cancha 2, Ruder Verein Teutonia; cancha 4, Club de Regatas La Marina, cancha 6, Nacional Rowing Club.

Se elimina el último de cada serie.

Ciclismo

UNITED YOUNG MEN CLUB

Carreras para el domingo próximo

Organizadas por este club, se correrán el próximo domingo dos carreras ciclistas, una para todo corredor de tercera categoría con el recorrido: Núñez-Tigre Hotel Núñez, y otra para menores de 17 años en el trayecto: Núñez-San Isidro-Núñez.

La Comisión que fiscalizará la prueba estará compuesta de los siguientes señores:

Comisario general, señor A. Fisgold; comisario de raya, señor M. Ivitz; jueces de largada y llegada, José Di Gaudio, A. Domínguez, J. Martínez y J. Amerio, P. Pedotti, M. López; controles fijos, en San Isidro, L. Garsoto y T. Castelnuovo; en Tigre: L. Castelnuovo y L. Ambroi; controles volantes, Esteban Font, V. Caretti, C. Beandroit, A. B. Mauri, A. González y T. Miró; encargados de primeros auxilios: doctor Carlos Visconti y practicante J. E. Martinot.